ESTABLISHED 1872, NO 20195 THE SHUN PAO SHANGHAI, THURSDAY JUNE 13, 1929.

申報

中華民國十八年
六月十三日 星期四
外埠五大張 本埠另加增刊二大張
今天本報售大洋四分
第二萬零一百九十五號

大司令香煙

OSRAM MAGNUMS T.S.TOB.CO

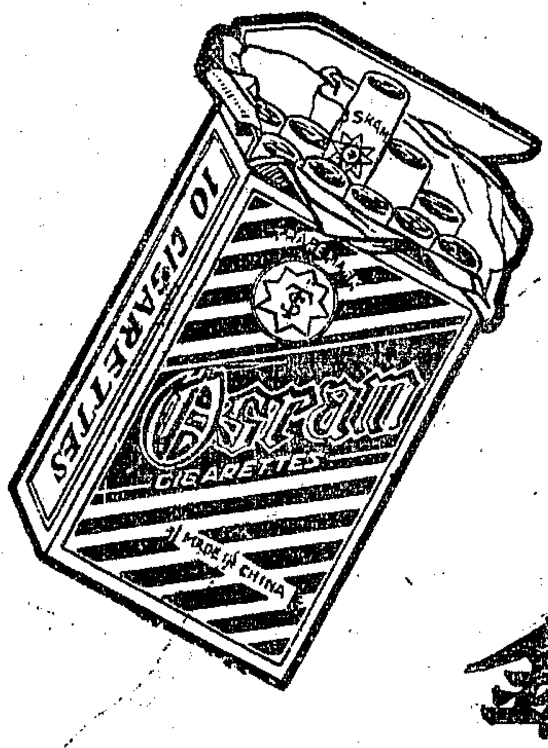

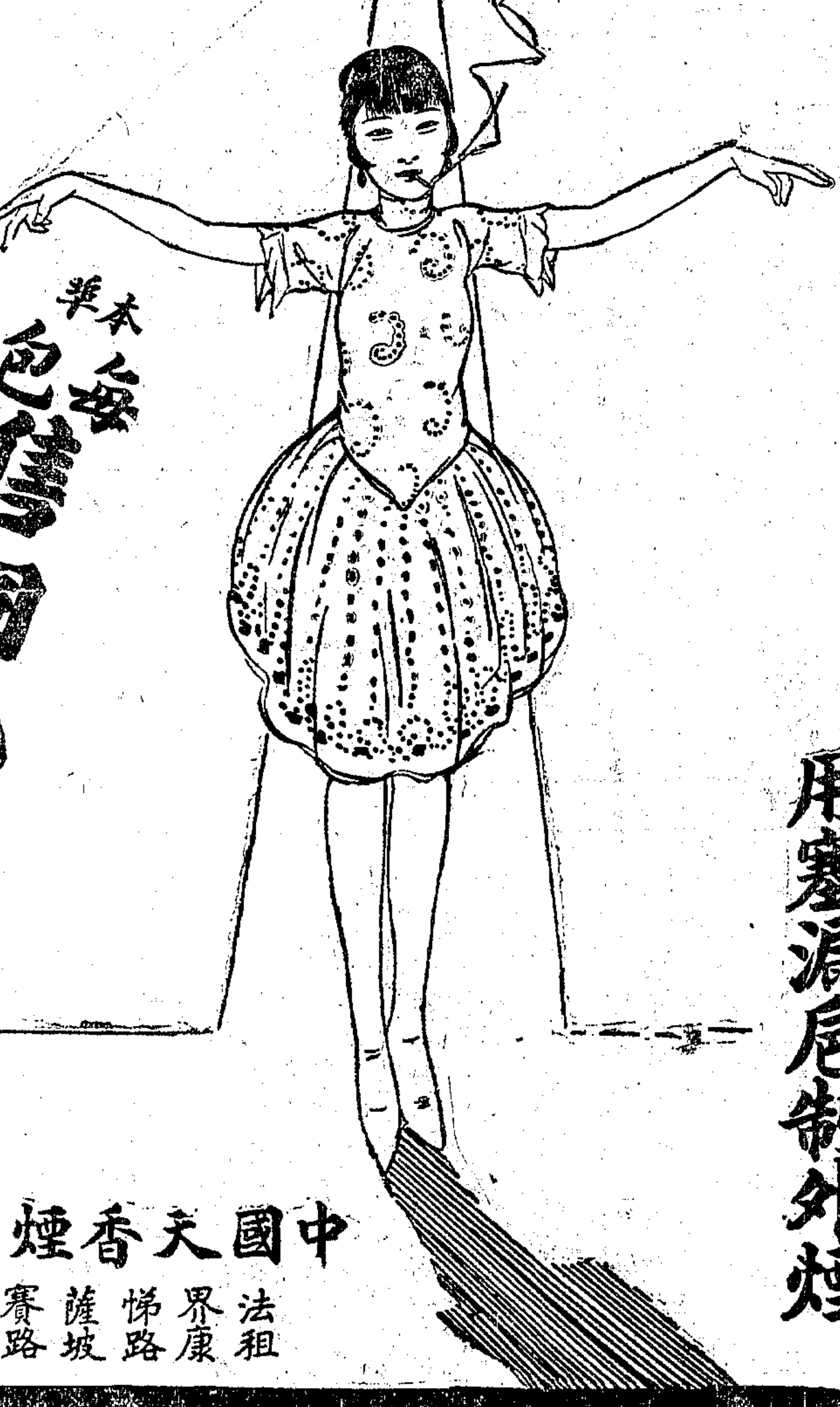

注意贈品

包內附有贈券積券拾紙連空殼拾只可換最新式士女大畫片壹張空殼四拾只可換上等毛巾一条掉換處本外埠各大煙紙店均可掉換

出品精良價又廉
色香味質盡完全
犧牲血本藉提倡
用塞漏巵制外煙

本埠每包售銅元拾三枚

本外埠各煙紙店均有出售

OSRAM MAGNUMS T.S.TOB.CO

中國天香煙草有限公司新出品

法租界康悌路薩坡賽路口四百七十三號電話西八六零號

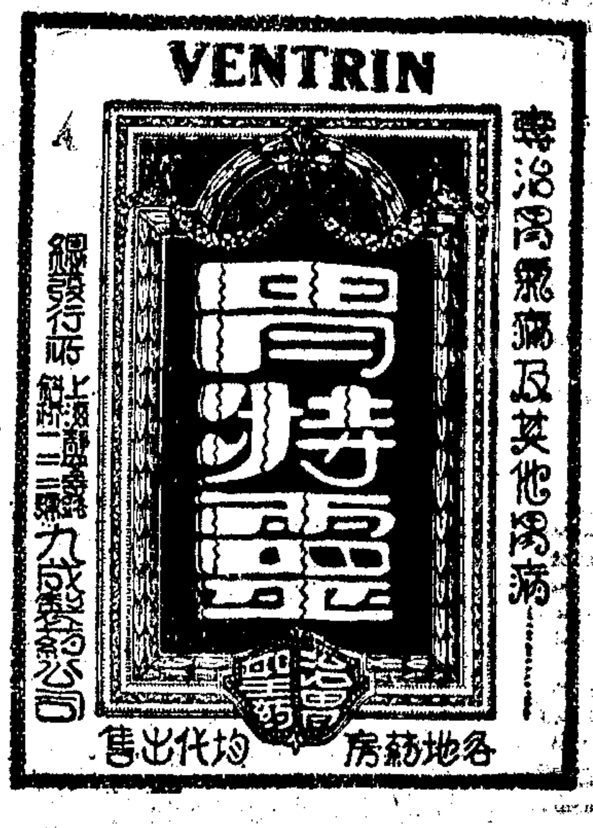

金城銀行堆棧廣告

本行於公共租界北蘇州路中[illegible]設有堆棧交通便利保管[illegible]至所有棧單手續均照洋棧辦法辦理[illegible]本棧一切事宜[illegible]為辦事便利起見委託通成公司經理本棧一切事宜如蒙[illegible]惠顧請移玉江西路廿二號本行五樓通成公司接洽或由本行轉洽亦可

電話本行 六一三五〇 一三八〇〇 通成公司 一六九三二 三四九〇五 [illegible]

五月初八日起 小東門紅屋

立揚綢緞洋貨特別大減價六折

陳不羣鑒

連接數函雖屬化名得悉彼此相識如此嚇詐行爲除已呈報捕房外特此登報規勸此種行爲終究難逃法網祈早改途易轍爲要

乙A3024

夏令時疫流行。倘行走於烈日之下。更有中暑暈倒。不省人事之危險。而家庭牆根屋角。或陰溝廚房之間。微生蟲繁殖。與人類爲敵。更有媒介傳染病之蚊蟲。爲人類之危險時期。常備下列三藥。則高枕無憂。永保康健矣。

熱天的隱憂

防疫 亞林臭藥水

將此水勤灑牆根・屋角・陰溝・等處。一切微生蟲及蟑螂白螞蟻等。觸之即死。雖蛇蠍一嗅其味即遁。此乃家庭衛生防病之重要工作。不可疎忽。

一介侖听一元三角
二五介侖听七角
半介侖听四角

蚊蟲 地球牌蚊蟲香

此香燃於室內。南方之蚊蟲。北方之白蛉子。一嗅其味。即墮地而死。原料用自栽之除蟲菊。有天然殺蟲力。而絕不傷腦。與市上各品，大不相同。

(大號盤香)每匣十二盤，每盤點八小時(五角)
(二號盤香)每匣十二盤，每盤點六小時(三角半)
(小號盤香)每匣十二盤，每盤點五小時(三角)

化食消毒 良丹

夏令居家出外。皆宜常含此丹一二粒。可以辟穢，防疫，祛暑，醒酒，及急救諸般急痧，中暑，暈船。避山嵐瘴氣。原料上乘。與市上各品。天淵之別。

(最小包五分)(小包一角)
(中包二角五分)
(大包六角)附送美麗巧製之銅盒

以上三種——完全國貨——藥力偉大超出舶來品之上

上海四馬路五洲藥房總發行 第一支店天后宮橋 第二支店北四川路
◀各省分行及國內外各大藥房各洋廣貨店均有分售▶

江蘇省立第二師範學校同學公鑑

茲定於六月十四日(星期五)下午六時在上海四馬路大新街口萬雲樓茶館舉行第三次大會並補慶母校第廿四週紀念會出席時隨帶餐費二元務請准時出席爲荷

二師同學會執行委員會啟(A2)

靈驗如神 (丁)

甲乙兩君。交稱莫逆。一日。乙病不能外出。甲遂往訪之。知患有胃病。甲因深知虎標八卦丹善治一切胃病。靈驗如神。遂介紹於乙服之。而病果瘳。

虎標八卦丹主治

嵐瘴痧症 感冒風寒 頭痛昏暈 胸膈飽滯
寒熱交作 猝然昏倒 中風中痰 一切咳嗽
時行疫癘 傷寒中暑 霍亂吐瀉 心氣腹痛
跌打刀傷 手足腫痛 無名腫毒 遠年脚疱

總發行上海虎標永安堂北四川路八十九號

永安先施新新會豐各大公司五洲中西中法太和濟華堂各大藥房林大森及各烟紙店均有出售

A戊 1727

中國實業銀行鈔票代兌處

慶大莊　日夜銀行　上海松江典業銀行　慶成莊　富豐莊　大德莊　衡九莊　通和銀行　虹口上海銀行　南市恒潤莊　瑞昶莊　慎益莊　華新銀行　泰昌莊　滙昶莊　信成莊　福泰莊　界路上海銀行　鴻豐莊　鴻祥莊　裕大莊　益大莊　春元莊　慎大莊　法界同慶莊　益祥莊

2987乙A

老天盛協記綢緞局

上海三馬路中石路東首

新屋落成　先行交易

大放盤廿一天　五月初八日起

中央特約大中華百合影片公司攝製
總理奉安影片紀中央審定特許公映

本公司承中國國民黨中央執行委員會宣傳部特約攝製之「中國國民黨總理奉安紀念影片」業經中央審查通過特許在國內外各地各戲院公映並准予在片首加入中央審定字樣恐未週知特此公告

大中華百合影片股份有限公司啟

戊A1743

新九福香烟

每元四聽

再送玻璨香烟罐一只

或送玫瑰花露精一瓶

福昌烟公司出品

聯和烟公司經理

欲覓高大門面營業者鑒

茲有四馬路中市門面三間高十七尺進深五十七尺闊三十六尺裝修生財一應俱全地位熱鬧高敞宏麗原址開設承興紙號營業十分發達茲以店主另有他圖無暇兼顧將門面及全部堅固生財出租本店改為字號照常營業如合意租據者請臨本店接洽可也

承興紙號謹白

乙A4006

補損扶元

人身血液，營養之原，血旺則康健，血枯則多病，本藥房不用鐵質，和平王道之補血聖藥！

九造眞正血：

一滴入肚，即轉成血，舉凡血分虧損，速乘此夏令清補時期，耐心購服，當必氣色緋紅，十分上力，謂予不信，當試便知。

大瓶一元五角　小瓶八角

上海三馬路中法藥房發行　全國分行及各藥房均有出售

中國化學工業社招請國內外各埠特約經銷處

本社創設於民國元年，所製三星牌商品，都百數十種，品質精良久受社會贊許，茲為普及起見，除下列地方已設有總經理處外，招請國內外各埠特約經銷處，合意者請逕函上海河南路四四號本總公司文書處接洽，利益優厚，並備有各項經銷章程，及出品詳細價目表，函索即寄。

三星牌　出品種類

甲種	香皂　牙膏　各種化妝品
乙種	蚊烟香　各種藥品
丙種	美味觀音粉　三星醬油精　果子露
丁種	醬色
戊種	炭酸鎂

總經理處

湖北省	甲種　乙種	漢口後花樓交通路保成里十五號儲新公司
湖南省	甲種　乙種	長沙司門口十號成美號
寧波	甲種　乙種	寧波崔衙前後河大豐昶號
廣州	甲種　乙種　丙種	廣州楊仁里永源貿易公司
香港	甲種　乙種　丙種	香港大道中一三三號永源貿易公司
八打威	甲種　乙種　丙種	爪哇吧城陸潤記公司
小呂宋	丙種	中華商業公司

上列各埠已設有總經理處就近商號如欲批購各種出品者請逕向各該總經理處接洽

源裕義號　生記義號　兩魚行為業務上鄭重聲明

敝行等前因兩行原擬聯絡一氣，旋因連枝以及銀錢往來殊恐日久發生意見，情事諸多未便，為此央中議定分枝營業，今自己年二月初一日起各營各業，盈虧各自負責，嗣後對於源裕義號之營業以及銀錢進出不涉生記義號之事，而生記義號之營業以及銀錢進出亦不涉源裕義號之事，誠恐外界不明眞相，皆因記號相同，致多悞會，除憑中立有證據外，合再分登申新兩報，鄭重聲明

源裕義號　生記義號　兩魚行全啟

戊A1427

華商上海水泥公司啟事

敬啟者敝廠工人於本月六日被已革工人聚衆阻止上工以致全廠工作俱告停頓一切營業無法進行在未經復工以前凡蒙　賜顧及向敝廠出貨者統希　亮察為荷此啟

寄柩齊魯別墅者注意

本會寄柩所因厝柩已滿前曾登報通告寄柩各戶速來接洽否則代葬現又奉社會衛生等局訓令浮厝之柩限至陽曆六月底一律遷葬否則強制代葬等情限期已迫望寄柩各戶從速來會館接洽辦法以免自悞特此通告

山東會館啟

毋忘！

本會六月份開獎期照章於十五號（星期六）下午十二時半舉行凡儲戶尚未付款者望從速於期前付款以保獎權有志儲蓄而尚未入會者亦望於期前入會以享鉅大利益再本月份　特獎已增至四萬二千餘元頭一二三四獎　每種各有四十三個此佈

（詳章函索即奉或請用電話通知本會即當派人前來接洽）

上海愛多亞路七號　電話中央七〇八一號

萬國儲蓄會啟

CA356

一舉兩得之儲蓄存款

有錢到銀行裏去儲蓄，究竟用那一種方法好呢？這是一個很難解決的問題！作為活期儲蓄麼？雖然可以隨時支取，然而利息太低。要想得較高的利息，非作為定期儲蓄不可；但定期儲蓄，利息雖高，萬一中途有用，不能隨時支取，也有種種不便的地方。本公司儲蓄部為顧客解決這個問題起見，定了一種長存增息儲蓄；這種存款，不必預先說定年限，滿一足年後，無論什麼時候，可能聽憑存戶的意思隨時支取。倘然不用，一直可存到十五年。其利率亦隨時增高。比較別種定期存款的利率，祗有多，沒有少：這不是一舉兩得嗎？至於利息增高的法子，可向北京路一二六號本公司取閱詳細章程！

通易信託公司啟

乙A2764

致富有道

熙熙而來，攘攘而往，莫非為利，常人貪圖目前，不計將來，右手所入，左手出之，栗碌半生，拮据依然，要不知致富之有道耳，惟到中法儲蓄會儲蓄，進可以獲萬元大希望，退可保其儲本，按月積少成多，二美兼備，利益無窮，本月十五日，即致富之機會，同胞們有志於斯道者，請從速加入，無任歡迎，函索詳章即寄

中法儲蓄會中國有限公司謹啟　地址上海廣東路四十一號

乙A7797

西湖新新旅館優待博覽會來賓添設中西餐膳部廣告

茲者西湖博覽會開幕敝館位居會場中心大禮堂工業館博物館革命紀念館近在咫尺為與會者之集中勝地本館為來賓服務起見添設特別雅座延聘中西名廚專治歐美大餐京蘇筵席定價低廉普通大餐每客一元二角五分特餐一元五角中菜三元至八元全席預定飲食首重衞生中西廚房整理清潔菜色更求鮮美茲値夏令添置白色冷食一切完備幸各界來賓加以注意為禱

來賓進博覽會大門直達本館毋庸購買門券

戊A1886

上海中國墾業銀行堆棧廣告

本銀行在新垃圾橋堍蘇州路四十五四十六四十七四十八號門牌設立堆棧四所專堆各種貨物棧屋堅固保護周妥如欲抵押款項格外歡迎棧租利息均極克己倘蒙惠顧請至河南路寧波路口六十五號門牌面議

乙A2905

收買中法實業銀行鈔票

凡持有中法實業銀行老鈔票或法國四厘公債票者請開明姓名地址及票數號碼附郵十分寄上海法租界外灘六號生活互助社貿易部

生活互助社徵求社友及交際員

本社徵求本外埠男女社友三千名年納常年會費五元有十大特殊互助利益可享又聘請熟悉各界情形之本埠男女交際員三十名酬金從豐函索章程每種附郵四分即寄

上海法租界外灘六號

全國反日會臨時代表大會宣言

自從五三慘案發生以來，全國的反日運動，在中國國民黨領導之下，積極進行，已一年有餘。在這長時期奮鬥的當中，使日本帝國主義者經濟上受了極大的打擊，同時使國際帝國主義者認識了中華民族解放運動的勢力！我們知道反日運動的目的，消極方面，厲行對日經濟絕交，是要從打倒日本帝國主義做起，進而打倒一切帝國主義，廢除一切不平等條約，恢復中華民國國際地位；積極方面，提倡國貨，是要發展民生產，以經濟的力量，抵制一切帝國主義的經濟侵略，完成三民主義的經濟建設。而我們的使命是這樣的偉大，從前我們的責任是這樣的艱鉅，因此本會為組織的鮮明和工作的便利而永久起見，毅然決定更改會名為「全國國民廢除不平等條約促進會」。我們的會名雖然更改，但我們的工作，仍然要和從前一樣的進行，繼續不得變更。凡不肯自動放棄不平等條約的國家，我們一都要用對付日本帝國主義者的手段來對付他們，使他們不得不接受中國國民的正當要求。我們總理的遺囑昭示我們：「最近主張，開國民會議及廢除不平等條約，尤須於最短期間促其實現。」現在本黨勢力已統一全國，而一切不平等條約，尙依然存在，這是何等値得痛心的事體，所以我們要集中全國民衆的力量，來完成總理之遺志！（六月八日）

上海時疫醫院敬謝俞寰澄先生

賀壽筵資移充本院經費洋一百元為親友造福除孳予正式收據外合再登報鳴謝

院長劉鴻生　史量才　竇耀庭　經濟董事朱子衡啟

中國紅十字會謹謝諸大善士捐款十八年六月六日起十六日止

張萬秀君　陳傳洼君　何樂之君　李夢祥君　陳必聽君　梁石泉君　澄海分會經募　陳有杞君　梁顯其君　杜茂記　陳守臣君　以上各捐洋二元　許佑利君　念五元　陳蘊生君　李泰合君　董信賢君　林冠生君　黃澤深君　應月娥君　蔡乾初君　蔡峻山君　各捐洋念元　黃部文君　王夏初君　祿民居士　陳談潮君　黃財裕君　佛山分會經募　黃千芳君　陳經略君　鍾景智君　鍾德元君　鄒名成君　劉達鎮君　陳介如君　余鑑吾君　周南耕君　無名氏捐洋四十元　黎城分會經募

招商局船期

江安快輪准於六月十三晚（陰曆五月初七晚星期四）開往長江各埠

新江天快輪准於六月十三日（陰曆五月初七日星期四下午五時）開往鎮海甯波

新康快輪准於六月十四晚（陰曆五月初八晚星期五）開往煙台天津

廣利快輪准於六月十三晚（陰曆五月初七晚星期四）開往厦門廣東

常安公司華安快輪准於陽曆六月十三日陰曆五月初七日即禮拜四晚開往福州（船靠南市大通碼頭） 本輪賬房啓 乙A

三北公司新甯興快輪准於陽曆六月十四日陰曆五月初八日即禮拜五晚開往漢口（沿途各埠均靠） 本輪賬房啓

太古公司順天快輪准於初九日即禮拜六上午十時開往威海 煙台 天津 本輪賬房啓 甲A1706

甯紹公司甬興輪船定陽曆六月七日陰曆五月三日禮拜四開往福州

中國合衆航業公司海州快輪准於陽曆六月十五日陰曆五月初九日直放海州大浦（船泊大通碼頭） 甲A1676

美商其春快輪准於本月十三號即舊曆初七晚直放漢口宜昌萬縣重慶等埠乘客賜顧無任歡迎 船泊招商局北棧 其春輪賬房謹啓 甲A1996

昌興公司俄羅斯皇后船二萬五千噸現定本月十五號即陰歷五月初九禮拜六由滬直放香港 船泊招商局碼頭

本輪客位寬敞速率甚快行駛平穩絕無暈浪之苦兩天內可達香港船內侍役招待週到如蒙賜顧請駕臨黃浦灘四號與本公司客票間接洽可也 電話六五五八一號 昌興公司謹啓

上海四馬路 大東書局出版

十九世紀俄羅斯文學家的傳略和著作思想

馮瘦菊編

俄國的革命，是他文學思想發達的結果。所以灰色的文學產生赤色革命的呼聲。時常蕩漾着。促全世界的眼光。都集中在這焦點上。不過細細分析起來。他的文氣這樣蓬勃。也是無數原子所構成的。要和中國奄無生氣的文學一比。眞是大不相同。確有値得研究和介紹的必要。第一個時期是黎明期。像普希金願谷兒一班人。都用神秘而活潑的篳墨。把俄國的天性。俄國的精神。俄國文字。俄國的特質。表顯得諧醇美妙。够給人們一個深刻的印像。而全盛期內海珊。杜介納夫。格立哥羅威。科洛連村。迦爾洵。以及名震全球的大文豪陀思妥夫斯基。托爾斯泰等作風。也從這裏胎化出來。本書關於上列各點。描寫都很詳細。最後更把反動期內像柴霍甫。戈爾咯。等種種文學上的思想。都介紹給讀者。全五章。十九節。

一册 實價五角

蘇聯的經濟組織

Scott Nearing著 漢鍾譯

革命後的蘇俄。他的文化。制度。黨爭。政治。都很受世界學者的留意。尤其是他的數部的經濟組織。値得我們精細的探討。本書是美國一位有數的經濟學家所著。他爲了搜集材料起見。會親赴俄境考察一切。所以對於蘇俄經濟的背最。組織。關聯。描寫很詳。譯筆亦很具精采。

▲全一册 實洋六角 郵二分半

分局 北平 漢口 遼甯 廣東 長沙 梧州

女青年月刊

注意婦女運動者不可不看 注意農工問題者不可不讀

上海圓明園路十九號

勞工號要目

勞動運動的眞意義（陳其田） 上海的女工問題（顧炳元） 無錫的婦女勞動界（龔佩珍） 關于婦女勞動問題的管見（單倫理） 黃昏的路（賀川豐彥著 偉法譯）

鄉村號要目

我們怎樣幫鄉人的忙（傅葆琛） 農村服務的半年經驗（鄭維） 與辦模範村的幾種管見（傅清淮） 消費合作與女子（王世頴） 一年工作的回顧（何耀坤）

定價 全年一元 每册一角五分 另售樣本 函索即寄

今日出版 羣衆月刊 一卷二期

實價大洋二角

人類的叛逆者……天香 文學批評的原理……海臣譯 選……和洲 初遊……谷梅 父親……俠兒 借錢的人……微笑 詩……微笑 可死的心……海臣 悼我的幼妹……微笑 靜……微笑

荔枝叢書 舊時月色

李曼青著 定價大洋五角

作者以小說九篇詩歌十四篇散文十四篇輯成了這個集子無論體裁上怎樣不同而自有其共同之點那是總都充滿着哀涼零落傷感與遺恨的情氣而筆致的婉轉幽咽尤敢保是讀者讀後必然的感覺

蓓蕾叢書 青春之血

吳雄基編 定價大洋七角

密雨的辰光……微笑 歌者……微笑譯 黃昏……微笑譯 從奴隸中起來……人侶譯

我們在惡環境的奮鬥中所見到的只是一片腥紅的青春之血然而這斷不是奮鬥失敗的現象而是奮鬥勝利的光音這個集子便是其中幾個堅烈的奮鬥者的戰績示人以他們要以青春之血淹沒了惡環境的同情人與精神

每月一册 每期二角 預定全年大洋二元 寄費一角

全書五册 吳稚暉全集 定價四元

總發行所上海四馬路 羣衆圖書公司發行 分發行所南京花牌樓

THE CHINA CRITIC 英文 中國評論週報

二卷二十四期 六月十三日出版

社評▲美國對於取消治外法權之態度（記者）▲美國考古家之爭執（記者）▲陳文麟之飛行（記者）▲返老還童藥與技擊學校（記者）▲哈埠俄領館被搜（記者）

社論▲中國新聞界之良機（記者）

專著▲中國節育之必要……房福安 HARRY ▲中國戶口調査……PAXTON HOWARD

▲一週大事記▲中外論評▲新書介紹▲讀者論壇

◀定價▶ 每册二角 全年七元 半年四元 三個月二元

（一）上海卡德路九十五號寰球中國學生會內中國評論週報社（二）望平街上海新月書店（三）商務印書館及各省分館（四）大馬路別發洋行（五）各西字報賣報人 戊A1721

杭州城站 抱經堂書局贈送第四期舊書目錄

外埠函索請附郵票三分空函恕不答覆

上海亞東圖書館特價期中出版新書

■特價至六月十五號截止。■特價期中售六五折，期滿八折。■郵費照定價加一成，多退少補。

社會經濟發展史 王冰若譯 定價一元

德國萊娜斯原著。本書是世界經濟史中的別開生面者；他根據物質的進化的原理，將自古至今的人類經濟生活依次敘述出來。不論對於經濟科學有無研究的人皆可以讀。

愛的分野 陳特譯 定價一元二角

這是一部長篇小說。原著者新俄作家潘特里芒•羅曼諾夫。主旨在於描寫革命後新舊戀愛觀的衝突。這不是普通的戀愛小說可比，牠實含有深沉偉大的意義。

大黑狼的故事 谷萬川編 定價七角五分

這是一部民間故事集，凡故事卅五篇。編者以流利的筆墨記錄下來，毫不失却傳說的神氣。喜歡研究民間文學的人固不可不讀，便是小學生們也可取作有趣味的童話讀。

苦海 魯彥譯 定價六角

這是一種長篇小說，原著者俄國先羅什伐斯基。寫的是一羣最不幸的人們的苦惱生活。他們的一切是那樣的憂鬱，黑暗，悲痛而且絕望，但同時又充滿了那樣強烈的生的呼聲。

雨點集 田哲著 定價五角

這是一部含有九個短篇的創作小說集。前三篇以某人的戀愛事件爲題材，中四篇是幾件戀愛的悲劇。寫作者故鄉農民的樸素生活。末二篇寫作者旅居北平時的見聞和感想。

(6)

蘇州桃塢中學招收插班生

（一）學額除高中三年級外其餘各級均有餘額（二）考期七月八九兩日（三）試驗科目國文英文算學及常識測驗投考高一者加試英文地理高二者英文歷史生物（四）報名七月五日前來填具報名單課定原入何級隨繳原校證書最近軟照片及報名費洋兩元（五）詳章投考須知函索即寄

東亞大學附設東亞第一中學暨附小招考高初級各年級及暑期班男女生

（報名）即日起在上海麥根路四十七號（考期）八月十六十七兩日（章程）函索附郵票一分一覽十分 主席校董許世英 校長江世毅 正主任顧昂若 主任馬福同 附小主任許琴

當代全國名醫驗案類編

初集出書 發售預約

用科學方法整理

能生死人而肉白骨 使同登於壽域 為醫學書中唯一巨著

醫家得此研究 勝於十年臨證 平時常備閱讀 勝於三年從師

本書共得案四百零八初集為四時六淫病案二集為八大傳染病案每案首尾完全編制則用最新之醫案程式綱舉目張非常清楚

全書八大厚册分作初二兩集定價大洋六元預約三元六角先付初集四册六月廿號截止二集同時出書郵費二角七分

樣張函索即寄

發行處 上海四馬路 大東書局

分局 北平 遼甯 漢口 長沙 廣州 梧州

復旦大學暨徐家滙附中招男女生

（年級）（甲）大學部（一）預科一二年級生（二）文科，理工科，商科，生物學科，社會科學科，中國文學科一年級生（三）各科轉學生（乙）中學部高中文理商暨初中各級新生（報名）大學部自七月四日起至六日止親至江灣本校報名中學部自即日起親至徐家滙附中報名時間均於每日上午九時至下午四時報名時須繳最近半身四寸照片二張手續費兩元並呈驗文憑及成績單（考期及地點）自七月八日上午九時起大學部在江灣本校中學部在徐家滙本校連試二天（附告）大學部詳章售大洋一角中學部詳章售大洋五分函索投考簡章者附郵票二分大學部寄江灣本校註册部中學部寄徐家滙本校空函不覆 戊A1107

復旦大學暑期學校招男女生

（資格）（一）預科：各大學預科學生，高級中學最高級肄業生（二）本科：各大學學生及高級中學畢業生（報名手續）自即日起至七月十一日止到江灣本校報名並呈驗證明書（註册）七月十一日至十三日（開課）七月十五日（放假）八月廿六日（附告）簡章函索即寄 戊A2761

蘇州東吳大學文理學院招考男女新生

資格（高中畢業） 應試科目（國文國史英文算學及物理惟物理一項得以化學或生物學替代之） 報名手續（請向本校招考處函索報名單照填） 考期（七月三日四日連考兩天考期內本校供給膳宿惟臥具須自備） 附告（入學後物理一項不應考亦可惟須補讀一學程） 戊A4167

國立同濟大學招生

招生類別	投考資格	考試科目	報名期及手續	考期
德文補習科一年級	高級中學畢業生	國文英文（或）德文物理化學代數幾何三角	六月十七日起七月十日止每日上午九時至十二時到吳淞鎮本校填寫履歷單隨繳四寸照片二張畢業或修業證書一張報名費二元保證金十元手續不完備者不得與攷	七月十三日十四日上午九時起在本校舉行
高中預備班	德文初級中學畢業生	國文英文（或）德文史中地算術代數幾何		
機師學校一年級	初中畢業或有同等程度者	國文英文代數幾何		
初中插班二三年級生	在初中肄業一年以上曾習德語者	國文德文中史中地算術（或）代數		

函索簡章附郵票四分

注意 現已呈准教育部核減學費每年大學六十元高中及補習科四十元機師學校初中二十元

東亞大學暨東亞學校暑期招考男女生

研究院 大學（國學 法律 政治 經濟 社會 教育） 專門（政法） 專修（高師國學 新聞 市政） 報名 即日起在上海麥根路四十七號十六十九路電車十路公共汽車直達（考期）（一）七月九十兩日（二）八月十六十七兩日 函索簡章附郵票二分一覽十分 校董主席許世英 校長江世義 文科學長胡樸安 法科學長吳凱聲

私立滬江大學招生

本校業經教育部批准立案編制分教育自然科學商業社會科學等科教育科附設高等師範科凡高中畢業得報名手續投考正科一年級其舊制中學畢業或高中畢業而於國英理有一課以上不及大學一年級程度者得投考預科考期第一次定七月二日上午九時起連試兩日轉學及投考手續詳「招生規程」函索須附郵票五分如索詳章須附郵票二十分名冊向本校教務處函索即寄

上海楊樹浦軍工路滬江大學啓 戊A1569

教育部立案 私立大夏大學暑期學校招收男女生

（一）資格（甲）各大學本預科學生（乙）中小學教員及師範學校教員（丙）新制高中一二三年級生（丁）舊制中學畢業生（二）校歷自七月八日起至八月十七日止（甲）報名六月二十日起至七月六日止（乙）註册七月五日六日（丙）開課七月八日（丁）放假八月十八日（三）校址上海膠州路本校（簡章函索即寄） A1486

復旦實驗中學招生

（年級）高中文理商暨初中各級男女新生（報名）七月一日起至四日止報名時須繳最近半身四寸照片一張報名費兩元並呈驗畢業文憑及成績單（考期）自七月六日起連試二天（地址）江灣翔殷路（附告）函索簡章及投考須知附郵票四分 戊A1717

復旦實驗中學暑期學校招生

（資格）國內各高級初級中學男女學生及新制六年小學畢業生（報名）即日起至七月十一日止每日上午九時至下午四時報名時須呈驗畢業證書或成績單並繳報名費一元（開學及放假）七月十五日開課八月廿六日放假（附告）函索章程附郵票二分（地址）江灣翔殷路

南洋高級商業學校通告

本校現奉令改名爲「南洋商業高級中學校」男子部及女子部暑期及秋期均招生詳章備索校址北四川路底閘北同濟路 乙A3062

民治新聞學院中學招考新生

新聞學院（男女同學二年畢業學費每學期四十元入學者須具有高中畢業程度） 中學（祇收男生高初中各三年畢業學費初中念五元高中三十元） 考期（第一次招考定於七月一日二日舉行報名即日起） 索章（附郵三分） 院址（上海愛多亞路馬浪路口） 董事于右任 林康侯 院長顧執中 戊A1716

中國女子體育專門學校本屆暑期秋季招生

本校暑期學校現招收體育科音樂科學員學歷七月七日至八月十八日共六星期秋季招收體育本科新生預科新生鋼琴專修科選科新生初中一年級小學各級新生（報名）即日起暑期學校及秋季招生章程函索附郵票即寄（校址）上海閘北寶雲路 校長華謙吾啓 甲A1868

上海惠靈學校暑期學校招生

（學制）設英專正預科及高初中各級（科目）英算理商凡四十餘種（期限）七月十五日至八月卅一日止（報名）即日起在新龍華本校辦理（章程）函索即寄（附啟）秋季學期入學考試定於七月二十日舉行報名投考自即日起向本校招生委員會接洽（入校路由）（一）乘滬杭火車至新龍華站（二）南市地方聯國貨路口乘滬閔長途汽車至惠靈站

上海新龍華惠靈學校啓 甲A1683

清心中學同門會年會通告

本會定於陽曆六月十五日星期六下午六時半至九時半在母校舉行年會秩序有改選職員推舉校董會代表及七十週紀念籌備委員等項重要事件屆時凡吾同門務請撥冗與會爲盼再者是日下午一時半起在母校舉行成績展覽會並有各項體育表演敬請光臨參觀 清心中學同門會年會籌備處啟 乙A2362

中央陸軍軍官學校總務處處長王萬齡啓事

逕啓者敝處早已奉命改爲總務處所有以前管理由採辦員等經手之款項早已發清如有未了手續概由該員等負責與敝處無涉恐未週知特此登報聲明

中央陸軍軍官學校啓事

本校招考中下級幹部考試定於本月十二十三兩日舉行十號以前仍准按照規定手續報名凡已准報名各員應於是日上午七時以前着短衣帶筆墨到校與試幸勿遲誤自誤（午餐由校供給）A1637

交通大學建築宿舍招工投標

本大學現擬建築學生寄宿舍一所招工投標凡包工人確有建築經驗並能于簽定合同時先繳足押標金五千元之資格可于陽曆六月十二日至十五日間至四川路廿九號范文照建築師事務所領取圖樣說明書及投標格式等件同時並繳納保證金五百元投標手續費十元如不中選保證金發還手續費概不發還至採取與否當以包工人之營造能力及其過去成績爲標準並不以最低估價爲限特此通告

舟山輪船股份有限公司召集臨時股東緊急會議通告

准定陰曆五月初十日下午三時假法租界平濟利路定海會館內事關重要務希必到除分函通告外特再登報奉聞 ZA2883

商務印書館

國學小叢書

〔續出下列各種〕

□**中國聲韻學概要** 一册五角

張世祿編 書分四編第一編緒論語音論述中國語音在生理上物理上文字上心理上地理上歷史上種種之關係。第二編聲母與韻母，敘述中國聲韻之種類及自來對於聲韻上種種之解釋，并附論四聲與五聲之意義及其在地理上歷史上之變化。第三編中國歷代聲韻之變遷，自周漢古音廣宋今音以迄元明以來之國音，敘述其梗概并說明其研究之途徑與方法。第四編拼音論述中國字音組成之通則，注音字母之用法，并附論雙聲疊韻之由來及其反切之原理及其改良。

□**春秋日食集證** 一册七角五分

馮澂著 自來治春秋者推朔閏者多，步日食者恒少。雖有步之者，亦僅推至平溯交周而止。蓋以時憲術推之，亦須三百四十五求，始得一次日食，故人皆視爲畏途。本編則推至實溯交周爲止，而見食不見食始準。春秋二百四十二年間，本編推得三十有七日食，復摭拾諸家之說，依年條列，俾治春秋曆術者得證其異同焉。

杜甫詩裏的非戰思想 一册四角

顧彭年著 杜甫身處亂世，備嘗流離顛沛之苦，故其反對戰爭之思潮，遂無意流露於作品之中。而其高妙的藝術天才，及偉大的人格，亦由是而表現。是書首敘他的身世及時代，大將其詩中之含有非戰思想者逐首加以解釋，及當時事實上之考證，以見大詩人的作品實爲民衆呼籲的哀聲，不僅供一般人之欣賞吟咏而已。

□**公孫龍子釋** 一册二角五分

金受申著 書分三篇：第一篇前論考訂公孫龍之身世一人二人等問題及各家批評。第二篇本論將全書分段詮釋。第三篇餘論雜論公孫龍學說散見於諸子者及各家考訂評騭能公孫龍子之直覺學說發揮盡致。

□**宋儒與佛教** 一册二角五分

林科棠編 此書先述宋學發達之原因與佛教之媒介，次將宋儒之宇宙論性論實際論並舉其闡述。一般人士之苦於宋學有空疏迂闊之病者，得此書而後可知宋學實一種有中心有組織的議論。

中華書局

民衆算術課本

開吉甫黃鐵崖徐迴千編

全四册每册實價四分

本書所設各項問題，（一）根據三民主義，養成民衆革命精神。（二）注重社會組織，養成民衆的團體生活。（三）切於實用，適合民衆環境。材料斟酌選擇，分配四册，足供民衆四學月之用。每頁漏或一小單元，以清眉目：教學兩方，均極便利，尤爲特色。

平民千字課本

陸費逵等編

全四册每册實價四分

（B55）

閻錫山派員赴運城與馮玉祥代表作最後商榷（見要電）**徐景唐軍自潮汕退往大埔**（見要電）**戰地政務委員會成立**（見要電）**天津電氣工人罷工**（見要電）**上海商人團體整委會接收兩機關**（見本埠）

命令

國民政府十二日令、玆制定國民政府運輸護照規則、及發給運輸護照規則施行細則、國民政府發給國立省立暨代理國庫省庫各銀行、運送銀幣專用長期免驗護照規則、國民政府查驗自衛槍砲及給照暫行條例、國民政府稽核進口預防危險暫行辦法公布之、此令、又令行政院長譚延闓呈據鐵道部長孫科呈、請以黃汝頤爲鐵道部技正、黃榮耀爲鐵道部技士、應照准、此令、又令、行政院長譚延闓呈、據湖南省政府主席何鍵呈、請任命朱舉幹·葉德權·李澄宇爲湖南省政府秘書、鍾齡·雷豫·陳南陽·羅任爲湖南省政府秘書處科長、應照准此令、又令、行政院長譚延闓呈稱、該院秘書李審國、另有任用、請免本職、應照准、此令、又令、呈請任命鄧承韋爲行政院秘書、應照准、此令、又令、行政院長譚延闓呈、據鐵道部長孫科呈稱、該部科長林則蒸、另有任用、請免本職、應照准、此令、又令、呈據鐵道部長孫科呈、請任命履長悅爲鐵道部科長、應照准、此令、又令、行政院長譚延闓呈、據江蘇省政府主席鈕永建呈稱、該省政府建設廳秘書黃翠辭職、請免本職、應照准、此令、又令、呈據蘇省府主席鈕永建呈、請任命柴萼爲蘇省府建設廳秘書、應照准、此令、又令、行政院長譚延闓呈、據武漢特別市長劉文島呈、請任命何復洲余希紛陳克明、爲武漢特別市政府參事、應照准、此令、又令、行政院長譚延闓呈、據江西省政府主席朱培德呈、請任命伍毓瑞爲江西南昌市長、應照准、此令、又令、行政院長譚延闓呈、據軍政部常任次長代理部務陳儀呈、請任命戴筱農爲軍政部陸軍署軍醫司陸軍軍醫院長、應照准、此令、

國內要電

二中全會昨日繼續審查提案

▲**政治組** [南京] 十二日上午八時、第二次全體會議提案審查委員會政治組、開二次會議、到者古應芬·李文範·趙戴文·繆斌·林森·程天放·邵元沖·方覺慧·陳布雷·主席趙戴文、審查常務委員各提案、結果、大體如下、（一）關於司法制度之完成、及其改良進步之規劃、修正爲關於司法事項之改良進步、由司法院加緊規劃、司法官吏之任用、必須以深明本黨主義爲標準、（二）限於本年年底、將各省田租額數、農人生活概況、生產概況、調查完竣、爲確定實施二五減租之基礎、調查事宜、由內政部農鑛部共同負責辦理、並由各省市黨部督促輔佐、修正爲由內政部督促地方政府、負責辦理、（三）中央與地方間一切法令規程之抵觸處、重行審訂、擬交立法院彙集審訂、限三個月內辦理完竣、（四）監察院設分區監察員、修正爲監察院應於本年內、實行分區監察、（十二日專電）

▲**軍事組** 十二日下午二時軍事組開第一次審查會、到者朱培德·陳肇英·曾濰平·王柏齡·劉峙·趙丕廉·楊樹莊·方振武八委員、主席朱培德、審查關於中央常會提出軍事各案、大略如下、（一）勦匪經費由編遣委員會規定、交由地方政府負擔、（二）地方警衛部隊、由地方政府整理、同時舉辦清鄉、其清鄉條例、由內政部定之、（三）編遣委員會會同有關係各部、迅速籌備被裁官兵之遣置辦法、如兵工屯墾築路濬河造林築堤築港開鑛等事之設備等項、

▲**政黨兩組聯合審查會** 十二日下午三時開聯合審查會、到繆斌·陳布雷·陳果夫·趙戴文·桂崇基·張道藩·李文範·周啓剛·邵力子·克興額·程天放·邵元沖·方覺慧·林森等十四委員、審查全會交兩組會同審查各案其中關於訓政時期之規定案、審查結果、擬定爲六年、至民國二十四年完成、

上海北石路

同昌夏布莊

夏布大廉價

五月初八起 六月初七止

電話一三六六〇

D1741

潮汕徐軍退往大埔

陳維遠旅開抵潮汕

[香港] 潮汕徐景唐軍、本擬分兵兩路、一路進攻閩境、一路抵禦省軍、任楊坤如留守汕頭、十一日因省軍陳維遠旅大隊抵棉湖、十一日晚可入揭陽、恐不能抵禦、決放棄潮汕、全部開大埔集中、以全力攻閩、預計十一日晚潮汕徐軍可撤盡、（十二日專電）

[香港] 前與鄧彥華同被扣留之李錦朋潘之誠等、十一日釋放、鄧在潮安、消息未知、（十二日專電）

[香港] 陳部十二日早可入潮汕、（十二日專電）

[香港] 陳維遠旅已過棉湖、候戴戟旅抵河婆、即下令總攻潮汕、（十二日專電）

張貞班師回閩勦共

張本人已抵漳州

[廈門] 二縱隊班師勦共、張貞八日晚抵平和小溪、本擬駐此指揮、因漳務待整理、九日夜抵漳、除一旅長張汝勛率第二團留饒平一帶、協同蔣師蕭清潮汕外、二支隊回抵詔饒、三支隊抵平和、四支隊抵雲霄、陵麟歸防次、漳龍較安、張貞將督勦上杭朱毛、及龍永共匪、（十二日專電）

[廈門] 泉州由陸隊林旅接防後、汪連明部隨入泉、高爲國入駐南安、又陳國輝部林尚軒營由陳烈臣率領、十日過安海南安、十一日入駐惠安、（十二日專電）

黃紹雄擬解除兵柄

部隊交伍廷颺統率

[香港] 黃紹雄因伍廷颺前曾主和、擬將部隊交伍接統、以免戰禍、俟桂局定後、伍亦解職、交俞·李·楊·主持、（十二日專電）

[香港] 黃部會標廷降李明瑞、李委爲新編第一獨立團長、（十二日專電）

[香港] 黃紹雄加派伍蕃、會同黃勉與俞李接洽收編事、至今仍無結果、因俞反對收編黃部、（十二日專電）

[南京] 蔣主席接梧州俞作柏李明瑞楊騰輝來電云、本日致黃紹雄等一電、文曰、急、桂軍南寧柳林柳州探交黃季寬·白健生·呂儒奎·黃旭初·伍展空·栗肇諸兄、暨廣西軍各團營長均鑒、派來代表平催·趙生兩兄、已會晤、彼謂兄等不願桑梓糜爛、須求兩全辦法、據如所言、民衆殊深感激、今日之事、乃政治主張不同使然、絕無私嫌擺其間、（原電電碼不明）兄等果具誠意、不欲糜爛桑梓、請以軍權交儷奎兄、政權交旭初季寬兄、靜候中央命令、至健生·季寬·旭初·展雲諸兄、則暫息肩遠遊、將來我黨同志、或可原諒、如何請即答復、弟作柏明瑞騰輝叩等語、謹以奉聞、職俞作柏·李明瑞·楊騰輝同叩佳印、（十二日專電）

在梧組織省府行署

李楊軍向上游急進

俞作柏

[香港] 俞作柏在梧組省府行署、（十二日專電）

[香港] 入濛江之范石生部、九日在五福墟與桂軍接觸、（十二日專電）

[香港] 李楊兩軍最近由梧向上游急進、情形頗覺緊張、粵各軍現計三十團、將改爲五師、師長請中央任命、（十二日專電）

[香港] 何鍵電已到梧州之周爛圖、回平樂轉荔浦·修仁·攻柳側面、（十二日專電）

宋子文抵粵謁二陳

陳濟棠復入頤養院

[香港] 宋子文十一日晨抵省、分謁陳銘樞陳濟棠、晚陳銘樞宴宋、陳演說、欲求革命成功、必須軍財權統一中央、宋亦盛稱陳等擁中央之功績、（十二日專電）

[香港] 陳濟棠十一日復返頤養院、（十二日專電）

閻錫山堅決求出洋

阻止部下發挽留電 再電馮氏約同去國

[太原] 閻錫山十一日派員赴運城、與馮代表作最後商榷、閻出洋態度堅決、對晉民挽留電、甚不謂然、昨特召各長官、剴切面諭、並電令河北及察綏各主席、阻止是項舉動、（十二日專電）

[太原] 閻十日致馮電、前奉介公微日復電、係有先踐出遊之約、後以人格保障支電所請各項之實行、細繹尊電、係是介公先行停止軍事行動酌發欠餉郵賞、俾便旦夕首途、所差只一間、弟意我二人先須踐約出洋、方爲不失順序、介公信人、既以人格保障、必能如電施行、倘非然者、弟當負完全責任、必使對得起我兄而後已、弟雖行能無似、然爲黨爲國、願隨我兄出洋、促成和平統一、出自真誠、誓當努力到底、重承尊囑、敢不始終其事、兄意如何、切盼示復、弭戰禍、全始終、端在我兄最後之一諭也、（十二日新中國社電）

[太原] 閻氏邀馮出洋、具有決心、前日太原軍政各機關代表三晉民意、分電國府及閻挽留閻氏、閻由運城返省、見電後、深以爲非然、立命將原電追回、不令拍發、一面分電河北察綏三省主席、着阻止此項舉動、原電云、北平商主席張家口楊主席歸化徐主席密、頃由運城歸、閱見晉軍政農商各界聯名致政府留我引退出洋之電、此種舉動、萬不可行、各該主席就地阻止爲要、（十二日新中國社電）

蘇俄在大烏里增兵

[南京] 張學良九日電國府及蒙藏委員會報告、蘇俄煽惑外蒙、進兵已到哈拉哈、（十二日）

[哈爾濱] 俄在大烏里增騎砲兵萬五千人、那沃拉一帶、刁斗相望、大烏里距滿洲里僅五里、對我有示威意、（十

討馮之軍事準備

蔣主席召見馬鴻逵

[南京] 蔣十二晨九時半、在國府召見馬鴻逵、對西北軍事情形、諮詢甚詳、並面示討馮作戰計劃、談歷三小時、始辭出、（十二日專電）

[南京] 蔣介石昨夜召集朱培德·方振武·劉峙·陳儀·楊杰·商議討伐馮玉祥問題、以馮玉祥仍不捨反叛之態度、實無寬容之餘地、決議積極進行討伐、令韓復榘·石友三各部隊、先行進攻、令劉峙唐生智助之、（十二日東方社電）

[南京] 石友三代表李志明十二晨謁蔣、請示機宜、日內即回許昌復命、（十二日專電）

[南京] 馮玉祥至今去留未定、除固守荊紫關外、特於潼關山崖、置大砲四十門、閻錫山此次赴運爲最後一行、如馮不聽勸下野、即由唐生智方振武劉鎮華等進攻潼關、韓復榘石友三等進攻荊紫關、閻錫山則由綏遠山西五路出兵、以攻其背、（十二日新中國社電）

馮部紛紛改變態度

[徐州] 豫訊駐甘陝洛之劉郁芬·馬鴻賓·龐炳勛部、現均表示服從中央、孫良誠當賀·方·韓·鄭州會議時、已派代表接洽、（十二日專電）

[徐州] 韓復榘十二日派員來徐、在東路軍兵站總監部、領麵粉兩萬包運鄭、以供軍用、（十二日專電）

[北平] 晚報載韓復榘布告、聯名倒馮者、有席液池·張萬慶·張汝奎·田金凱·喬立志·石友三·馬鴻逵·李漢章等、又載晉西自衛團長陳以悊、由華陰返汴云、馮對部下瓦解、深自悔一鑒國人不相容、將率衛隊少數、及隨員、由青海赴土耳其轉道、由孫良誠在陝州派代表諸韓復榘改編等語、（十二日專電）

[北平] 韓十一日電行營、潼關一帶、所駐馮軍、官兵每日逃走東來者、絡繹不絕、等語、（十二日專電）

[北平] 方振武十日電何成濬、在鄭晤韓石、伊等擁護中央、和平望切、從此化干戈爲玉帛、黨國仰賴、其功殊未可泯、今晨弟已到京等語、（十二日專電）

[北平] 石友三十一日電行營、報告馮部下離散、將不戰自潰、（十二日專電）

方鼎英部調駐蚌埠

[南京] 總部電令方鼎英、速將全師開拔東下、加緊訓練、並指定蚌埠爲防地、擔任津浦南段剿匪事宜、（十二

南通復新麵粉公司發給股息通告

本公司定於夏歷大月初一日起發給股息請各股東攜帶息摺至南通唐家閘本公司領取爲荷、 ZA1695

南京溧水柘塘鎮城莊陶氏重修宗譜

吾族自前清光緒元年修譜已閱五十餘載現經同族會議重修已于本年二月在大宗祠開局理稿限十月內告竣凡我族人寄居在外者務將名號配氏生卒年月葬地墓圖以及男婚女適并孝友貞節傳贊等項切實詳細開明儘夏歷七月三十日以前寄柘塘鎮陶同春藥店轉交城莊陶大宗祠以便彙編入譜幸勿延誤特此登報通告 城莊陶氏宗祠啓 A1625

虞北石氏修譜

吾族自四十九世祖秀祖公由新昌花園販遷徙上虞殿祝聖橋所指二十二世突因獻文之無考致譜牒之難修迄今又歷年所德龍等恐愈久而愈失其傳爰邀族房紳耆暨衆重修近將開始編纂凡我秀祖公派下移住他鄉者請將履歷職銜名號生卒婚配葬所詳細開明郵寄上虞北馬家埋石家村石汝敏家或上海北京路觀音閣碼頭萬安里源盛金號石子安處迅轉本譜局以便彙纂是所盼禱（收件日期限定本年臘底截止） 族長石德龍謹啓 乙B1684

慈谿東鄉童氏修譜

吾族自宋朝陽公由鄞遷慈東鑑陽鄉已三十五世于茲突譜牒迭經纂修勒有成書惟自清同治癸酉以後迄今已垂七十餘年未經續補爲憾茲公議續修勢難再緩因族內子孫間有僑寓或他遷恐未周知爲此登報通告務希迅將世系男女婚嫁生葬住址詳細開具送遞以已年陰曆六月底爲限諸裔鑒及 通訊處 慈谿東鄉童氏宗祠修譜局童佐宸 上海童涵春堂 南上海永安街同安里裕元隆童汝蕃 漢口童葆元藥店童槐卿 ZA2663

特價一元五角 本月底截止

今世中國實業通志

吳承洛編 全書分礦冶業及製造業兩大編，凡三十六章，二百餘節。國內各種重要實業，靡不應有盡有，各就材料上技術上管理上作有系統的紀載。取材豐富而新穎，尤多數字的統計。爲留心物質建設及經營實業者之參考要籍。特價機會，斯勿錯失。

四開本二大册 定價二元五角 郵費七分半

商務印書館啓

尚有評前廣告轉入第二張閱者注意

對馮與對俄問題

邵元沖之談話

[南京] 中委邵元冲語人、二中全會對馮問題、完全視馮行動如何、倘此時能離開西北、則中央爲息事寧人、兼免除人民痛苦起見、自可稍從寬恕、一面將西北軍政各事加以整理、以期與民休養、倘馮仍負嵎圖抗、則中央亦早有準備、絕不任彼殘民以逞也、又對俄問題、余意外交與黨派爲兩事、絕不能相混、我國與蘇俄邦交之恢復與否、當視蘇俄有無誠意、倘仍如鮑羅庭時、在中國宣傳共產主義、我國亦自難容忍、（十二日專電）

戰地政委會成立

[南京] 蔣電令何健、組織戰地政務委員會、處理一切、以何爲主席委員、餘由何及各推荐、何已有電呈報、十日正式組織成立、俟省政府成立後、該會即遵令撤銷、（十二日專電）

禁用外輪運兵

總部通令

[南京] 總部通令全國軍事機關、禁用外輪運兵、（十二日專電）

立法院會議之議程

[南京] 立法院定十五日開第二十八次會議、討論事項、㈠審議考試法草案、㈡審議考選委員會組織法草案、㈢審議典試委員會組織條例草案、㈣省區銓敘委員暨組織條例草案案、㈤審議官吏任用資格審查暫行條例草案案、㈥審議商法總則草案案、（十二日專電）

[南京] 立法院法制軍事兩委員會、對商團組織與地方保衛團條例、即日併案審查、（十二日專電）

[南京] 立法院自治法起草委員會、定十四日開第五次會議、又商法起草委員會、亦定十四日會同經濟委員會、討論交易所法、（十二日專電）

辟疫水

虎列拉 Cholera 爲夏秋流行之疫症，重則性命攸關，危險孰甚，此水精製，功效偉大，雖至危之症，服此水後，當必轉危爲安，懷中常備，可免傳染之患，居家購置，做做好事，亦屬至善。

四十瓶裝一元 最大號一元 大號五角 中號一角 小號五分

上海中法藥房發行 全國分行均有出售

引翔鄉賽馬

陽曆六月十五日十六日即夏曆五月初九日初十日[illegible]行第六十一期賽馬兩天下午一點一刻起賽每天各賽十二次[illegible]彩票每張售洋[illegible]會事務所預定[illegible]五元公共閒[illegible]公告 ZA 3020

上海各界援助張案委員會舉行張學亮追悼大會啓事

茲定明日（十四）上午九時假小西門少年宣講團舉行張學亮追悼大會届時希各機關各團體派代表二人參加爲要特此通告 以A 1640

中華市民銀行啓事一

本銀行總理一席現經公推吳希白先生擔任已由吳君籌定新資五十萬元繼續營業特此通告

中華市民銀行啓事二

本銀行整理業經完竣並由新總理吳希白先生籌安鉅資擇吉復業尚祈向日中外顧主繼續往來無任歡迎

吳希白啓事

希白奔走國是十有餘年際此全國統一革命告成舉國朝野秉承總理遺訓悉趨建設之途竊以銀行爲一切建設之母凡屬國民均須努力適承中華市民銀行推任總理職務希白不敏即日辭去從前各職追隨諸同志從事整飭第材輇任重深慮隕越所望舊雨新知良鍼時錫匡我不逮無任企禱

大華藥房批發部啓事

本藥房業已就緒一俟裝修工竣即可開幕現由外洋大批定貨陸續運到各種原料價極公道務請各[illegible]此通告[illegible] 五號大華藥房批發部謹啓 電報掛號（五〇〇〇）上海[illegible] 電話六二八六七 ZA 3807

趙守鈺啓事

鄙人前任鄭州市長業於月前辭職奉省令照准此次南遊毫無政治關係迭見報載鄙人代表韓復榘及河南民衆來京等情當係傳聞失實之故特此聲明 880 乙A

淮南西皖湘鄂四岸票商公鑒

皖岸自民國二年改定稅率後仍沿舊制票本捐一項照舊徵收每引二錢嗣因[illegible]國四年起至七年九月二十五日止如數收足自此以後繼續徵收並未動用及至[illegible]又若干年先後統計爲數甚鉅現值奉令驗票總會承認四百萬元凡我孢澤[illegible]撥則根本剷除痛苦情形不言可喻伏思票本捐向歸公所保管固本經費向歸總會保管自繳足利淮股本而後並未動支分文現在承認驗票係爲[illegible]固本經費項下動支如再不敷各票主自應按票補足是此則擔負較輕籌措或易救濟方法莫善於此同人等關係切膚用佈顛末敬告同孢如何[illegible]作進行事機迫切幸毋漠視徘徊自貽伊戚盼切禱切 周蓉田 鍾咏瞍 朱式吾 魏毓芝 周寶卿 魏次庚 朱詠仁 殷克峻 韓嘯虎 熊繩武等同啟 甲A 236

丁玉書被張金魁丁榮貴等私擅禁閉勒簽筆據聲明無效緊要啓事

玉書於本年夏曆四月間因向張金魁丁榮貴收回碼頭工頭並各項碼頭[illegible]及歷年存款正進行中忽於是月廿七日晚十時適玉書在華清池浴身時張金魁丁榮貴唆使丁潘氏錢仲良等數人突然而來誑作調人初則誘至六馬路亞東旅館二十一房內稍息旋又誘至北泥城橋[illegible]二零四三號私擅禁閉監視行動至四月九日張金魁丁榮貴又指使程志剛等來[illegible]金魁等脅迫恐嚇精神喪失時所勒簽依法不能生效現玉書已得恢復自由回復精神除依法向法院訴究外並登報聲明所被勒簽各據完全無效以杜後日糾紛諸希公鑒 ZA 3203

史步瓊即宴林兄鑒

前天飭汝送款至內地迄今數天消息全無而調查前途並未收到閣下又避面不見顯係有意吞沒今特登申新兩報限五天內前來理直否則報捕追緝幸勿自悞 姚蔭棠白 甲A 1705

南京太平日報出版預告

本報在叢治下以太平的熱望促訓政的實施現在一切籌備均已就緒決於六月十六日出版尚希各界人士時匡不逮是幸 社址南京城內吉兆營六十號 電話一九二五號 甲A 1685

慰訃不周

先祖考子鄰太府君痛於民國己巳年四月十八日壽終滬寓正寢擇於五月初九日題主初十日領帖即日未刻發引恐訃不周哀此奉聞

承重孫施家華 孤哀子 鑫元 彬元 道元 傳元 泣血稽顙 ZA 3009

惠通菸草公司設立臨時事務所通告

本公司廠屋業已退租生財亦經售罄尚有機件等項清理未能完畢特設臨時事務所於鐵馬路智成裡內凡本外埠往來各商號及各股東如有函件或面洽者請直寄或惠臨該處爲荷特此通告 以A 1693

魏文翰律師代表李君復堂啓事（改組中華航業公司）

茲據當事人李君復堂稱本年正月間王君晴川楊君振華二人發起創辦中華航業公司邀同復堂襄助籌備事宜惟迄今數月王君不面復堂睹此情形如不切實改組誠恐社會對於復堂是非不分並生猜疑因以個人私財墊辦一切並邀親友入股至今諸事始得就緒嗣後所有本公司進行各務竟諸不理而楊君振華言行復不一致并均發生效力至王君晴川之總理及楊君振華之總經理名義實已根本消滅自本公司改組之後當然與本公司永遠不生權利義務關係其各個人以前所接之事件無論用何種名義應由王楊二君自行負責與本公司無涉除委託貴律師代向官廳備案外并請代爲登報聲明以便週知等情前來據此合亟代爲通告如右 事務所南京路十一號 電話一六三六號 以A 1778

石頴律師代表魏振華君啓事

據當事人魏振華前來聲稱昨見申報載有李杰魏振華二人攜帶第一集團軍歎等情查鄙人於民國十六年夏回國南大學修業迄未離校該通告所稱各節想係同名之人或係冒名犯科有誤會委代登報聲明據此特代聲明如右 事務所北京路六十四號 電話一二三七〇 陳大律師事務所 甲A 1705

鳴謝陳立人大律師

本年舊歷正月十一日鎮江協和輪船公司恒和小輪由六合開往鎮江行至六圩地方與招商局江大輪互撞沉沒慘斃多命家屬等延請陳大律師辦理懲兇雖經蒙[illegible]達目的陳大律師法學湛深急公仗義本案得以解決[illegible]凱聲大律師洵足後先輝映用登報端以伸謝悃 恒和慘案被難家屬李坊付歐陽[illegible]山等同啟

羅家衡律師代表周紫珊爲遺失墾田部照聲明作廢

茲據當事人周紫珊君稱紫珊原有價購淮南角斜李堡拼塌大套公司南區中堰縣熱田二千一百七十七畝三厘零五毫於民九遵繳畝價奉領淮南墾務局所發五千一百零八號之部照一紙無論日後落出或遺失在外爲人拾得概作無效用請貴律師代表登報聲明作廢另繳畝價請求補給部照一紙以資憑證除向本管官廳聲明外所有前向淮南墾務局所領之第五千一百零八號部照一紙[illegible]事務所 電話四馬路九四六 甲A 1730 戊

陳立人律師代表鎮江鼎泰祥箔莊宣告清理

茲據鎮江鼎泰祥箔莊經理王鏡清委託稱鼎泰祥箔莊[illegible]理程序公告於左（一）[illegible]義行之王鏡清個人行爲不生效力（二）客欠除另函通知外務請一月內全數交清理處以收據爲憑（一）存戶以鼎泰祥箔莊賬簿爲憑一俟客欠收有成數再行另函通知分配特此公告 甲A 9194

徐炳成律師代表義昌橡皮製物廠推盤受盤啓事

正泰昌巨成昶石文泉等辭稱於戊辰年六月間合資組織義昌橡皮製物廠乃因推盤人王啟秀[illegible]文泉正泰昌巨成昶等辭受盤後任憑受盤人改組經營所有義昌名下人欠欠人未了事宜概歸受盤人負責清理以資結束與推盤人無涉除已另立推受字據交割清楚及呈部銷冊外特委託代爲登報聲明等情前來合代公布如左

事務所分所南京路中國興業銀行二樓 總所上海白克路西祥康里 電話一七〇三三八六號 推盤人王啟秀 受盤人正泰昌巨成昶 ZA 2895

戴景槐律師受任周時晅君常年法律顧問

本律師現受周時晅君聘任爲常年法律顧問嗣後如有侵害周君之權利財產及其他一切法益者本律師當依法保障之此通告 事務所上海白克路西祥康里坊 電話西六八六一 以A 2949

同仁律師事務所法律 袁漢雲 王黼裳 受任華東烟公司常年法律顧問啓事

本律師茲由華東烟公司聘任爲常年法律顧問嗣後如有侵害該公司名譽信用及營業並其他一切法益者本律師當依法保障之實此啟 事務所北京路四十三號 電話六〇五七九二號 律顧問 掛號上海零零九四

王政律師代表昌興烟公司通告蚌埠義大公司呂載峯君啓事

逕啟者茲據昌興烟公司稱敝公司立有合同在皖北各處代銷敝公司各種出品訂明貨到後滿一個月而不將貨款滙來致積欠貨款洋一萬九千元之鉅屢以函電催索[illegible]義大公司未受代理前早已如此所訂合同亦無載及至於外烟充埠倘保事實此保皖北商人營業[illegible]保至大公司特委託貴律師代表登報通告義大公司呂載峯限自登報日起十日內將所欠貨款洋一萬九千元如數滙清倘逾期不理則敝公司爲減除營業損害計除貨款另謀相當手續追索外即當另委[illegible]皖北代理或自立貨倉以應市面等情來所據此查短欠貨款理應償還違反契約實有所歸今該呂載峯[illegible]違約須生之損害於後並無不合除事函郵遞外合亟代表登報通告如上此佈 事務所北京路一百號 電話一五二一五三號 A乙9297

正誠譚毅公律師代表姜發記鍍金首飾製造廠主姜沈氏啓事

人主持安與沈金華君担任經理之職而以阿國充任撐攬之事詎阿國頓改常態日事遊蕩將所收客賬私自化用爲數頗巨似此行爲殊屬無以蓋前收條爲憑再向國在外倘與親友有借貸銀錢以及向各客主私相授受等情概與氏及本廠無涉等語前來相應代表聲明此啟

茲據姜沈氏來所聲稱先夫志發公在日於民國二年由魏君向孤救濟會領得五歲孤兒一名原名阿國轉送與氏留養至十七歲時爲其完婚並在本廠服務不幸先夫於戊辰年正月病故廠內之事先將撐攬職務另行派人代理嗣後一收賬委派別人均 事務所四川路一二二號三樓 電話一一四〇一四四九 A以

魏文翰律師受任中華航業公司及李復堂君常年法律顧問通告

茲本律師受任上開當事人聘爲常年法律顧問嗣後如有侵害敝當事人之營業名譽信用及一切法益者本律師當盡依法保障之責特此通告 事務所南京路十一號 電話一一六三六號 以A 1692

王尚敏律師受任翁慶輝君爲常年法律顧問

茲據敝當事人翁慶輝君委任敝律師爲常年法律顧問嗣後關於敝當事人財產名譽身體及一切法律行爲敝律師當依法保障之責此啟 總事務所西門遜裴育里十八號 ZA 2110

上海華安水火保險公司公告

發給股息紅利請填股數住址印鑑表格

本公司董會議決自六月一日（即夏曆四月二十四日）起照例發給第二十三屆股息紅利請帶股票至黃浦灘七號三樓本公司總帳房照章收取息摺至本公司另索印鑑表格一種務望收息時隨帶股東印章及股東權利起見即將名姓住址印鑑填明表內以資考證本公司開辦年久各股東遷移者多非一律填表不足以昭慎重特此聲明伏祈公鑒 發息時間每日上午十時至下午四時爲止星期停發 ZA 2453

先施水火保險公司開派股息紅利通告

本公司定於陽曆六月五日（即夏曆四月廿八日）起開派十七年度股息紅利請各股東携息摺至本公司滬局領取爲盼 息時間上午十時至下午五時星期停派 ZA 2881

鹽城上岡大綱鹽墾公司召集第八屆股東常會公告

本公司第八屆股東常會定於七月三日即夏曆五月二十七日下午二時就南通城南鹽墾事會聯合辦事處舉行本屆常會至關重要務祈各股東届時撥冗到會如因事不克親臨請具委託書委託到會股東代表一面另函本會備查除事函奉遞外特此登報公告再自登報日起至開會日止照章停止過戶合併聲明 大綱公司董事會啟 ZA 2932

中國興業銀行補發十五年官息

本行現定於陽曆六月五日起補發十五年度官息應請各股東携帶換股證書至上海總行領取爲要特此通告

軍政部總務廳啓事

盛前廳長典書部前科長毓麟奉陳代部長諭以兩君前後離職在五月份以前者均未移交自應由兩君負責」茲特限期一月望迅將經手款項及案卷銷速同案卷簿據親來本部移交」以完手續事關公款爲勿延誤爲要」總務廳啟 A 以

中央宣傳部爲總理奉安影片事通告

爲通告事總理奉安典禮隆重所有各地影片公司攝製迎櫬公祭送櫬關於奉安一切影片事關本黨重大紀念永留民衆景仰應經中央審查特此通告 政府飭屬隨時查禁外務希各地影片公司一體知照如有攝製奉安影片預須送部審查[illegible]中央宣傳部審查[illegible]

工商部上海商品檢驗局招考技術助理

本局牲畜正副產品檢驗處檢驗事宜除請兩獸醫學博士分任主持外尚須有獸學知識者數人爲助理茲定於六月二十六日上午九時至十二時在上海九江路二十二號本局招考凡曾在獸醫專門學校畢業或與專門學校畢業有相等程度者望於六月十五日至二十五日隨帶畢業證書學校章程本人學業成績報告四寸半身照片一張報名費一元向本局報名報名費一無論取與不取概不發還 以A 1707

建設委員會無線電管理處通告

本處爲便利民衆發報起見自六月一日起特在下列各地點設立代收處如有發報者可就近送發特此通告

代收處

中國運輸公司…………大馬路永安公司
大東旅社……………大馬路先施公司
東亞旅社……………北四川路
虹口大旅社…………大世界對面
世界大旅社…………百老匯路
益利號……………南市
餘順公報關行………南市荳市街敦仁里

收報處…………老北門民國路五六五號
大馬路外灘沙遜大樓

A戊 1604

中國國民黨上海特別市第三屆中小學校黨義教師檢定委員會通告第二號

爲通告事奉中央訓練部眞日電令內開略謂各級學校黨義教師檢定委員會組織通則正在提請中央常會修正仰將檢定考試日期暫行延緩一俟奉到中央令知再爲定期通告舉行考試報名事宜則仍照舊進行至考試日期俟修正條例通過再爲定期舉行等因奉此合行轉令該會遵照辦理等由奉此自應遵照將檢定考試日期暫行延緩一俟奉到中央令知再爲定期通告 以A 1783

上海特別市商人團體整理委員會通告

爲通告事案奉工商部商字第三八零五號訓令開查公司註冊暫行規則第五十條所定查驗換照之期限業於本年六月十六日即已屆滿各地因交通時有阻滯商人不免未週本部爲體恤商艱起見茲特展限六個月期滿不再續展各公司須知照驗換執照關係商人法益甚鉅如再觀望遲誤爲要特此通告 以A 1622

上海特別市政府計劃及規則

查市政府成立以來所有各項行政業經按照特別市組織法設立財政土地社會公安衛生教育公用港務工務九局分別掌管辦理惟各局職權雖有劃分而關於建設事業之計劃則須統籌全局以期與之計劃有[illegible]

[illegible]

上海特別市公安局布告

照得本局招考女檢查員業經定於本月八日試驗評閱試卷計錄取正取二十一名備取五名茲定於本月廿二日起在本局上課特此佈告 名單[illegible]

上海特別市執行委員會民訓會上海特別市社會局（爲工會職員仍應工作並限制支領津貼事）布告第七十七號

爲布告事案奉工商部商字第三三二五號內開[illegible]工會執常委員以不支薪爲原則必要時得酌支津貼但每一工會支津貼者至多不得過三人合亟布告市內各工會一體遵照[illegible]

A 1726

上海特別市社會局布告第七十八號

爲布告事案奉工商部商字第[illegible]號令開[illegible]註冊呈文及用紙[illegible]

A 1725

滬寧滬杭甬鐵路管理局通告

頃奉鐵道部訓令開[illegible]

CA 344

膠濟鐵路管理局車務處布告第二一九號

爲布告事本路現奉鐵道部訓令略開現爲整齊劃一起見規定各路通行包件運價二百五十公里以內二百五十公里以內三厘七毫五五十公里以外五百公里以內二厘五毫三百公里以外每五十公里以外[illegible]

中華民國十八年五月二十九日 車務處

以A 629

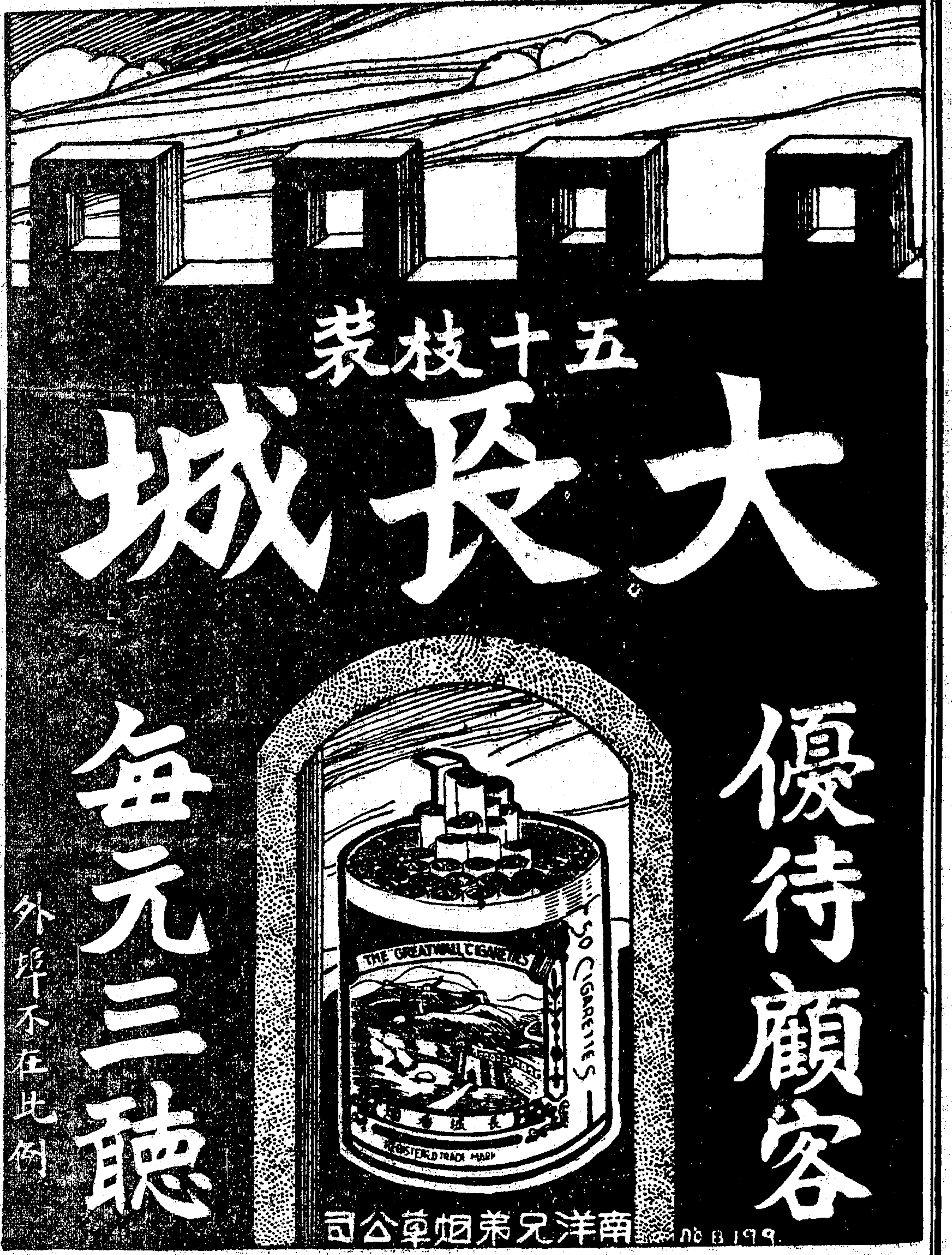

(一)本報定報價目　中國境內每月洋一元二角每三個月洋三元四角每六個月洋六元六角全年洋十二元八角日本朝鮮同(新疆蒙古每月洋一元二角半)歐美各國每月洋二元七角每三個月洋八元一角每六個月洋十六元二角全年洋三十二元四角報費先惠郵票不收

(二)本報廣告刊例　特等(登於新聞欄內每行念七字五行起碼每日每行四角五分　「頭等」報頭旁上封面一小版每日每版洋一百七十五元自下封面起至評前止以二行起碼每日每行一元四角　「二等長行」登於後幅以三行起碼每日每行九角　「一等短行」登於緊要地位以六十字起碼如超過六十字以十五遞加登於自由談下以三百三十字起碼每日每字一分二釐　「三等短行」登於普通地位(限登營業廣告)每日每字一分

◉本館電話　▲營業部(廣告及發行)一〇〇九五▲主任室一七〇〇一▲庶務處六一五二七▲編輯部一四六一二▲採訪室六一五七七▲總理室及總主筆室六一五七六▲電報掛號六〇七八

本館開設上海漢口路二十四號始創自同治十一年即西曆一八七二年

中華郵政特准掛號立券按照總包特別優益寄遞之報紙

時評

◉氣之自制　冷

凡人行事得手。則氣盛。氣盛則志決而膽壯。勢順而力強。於事未嘗無益也。然而亦有害。氣盛則易自信。易自滿。其視事也易輕。故易於疎忽而爲人所蹈襲。反是行事不得手。則氣鬱。或則氣怯。氣鬱則憤恨。憤恨則不顧一切而倒行逆施。倒行逆施。則所行愈不得手。所行愈不得手。則氣愈鬱而倒行逆施愈甚。氣怯則畏首畏尾而無所措手足。無所措手足則愈致動輒得咎。此皆志爲氣所使。心思不入於常軌而有此害也。故凡人行事。無論得手不得手。皆當常平其氣。氣盛之時。常抑之使下。氣鬱之時。常宣之使通。氣怯之時。常養之使壯。氣爲思想所指導。聽意志之指揮。自不至有過分之發揚。與過甚之遏抑。氣不失常度。則行事亦不失常度。而時時入於正軌矣。故曰能自制其氣。然後能自制其一切行動。能自制其一切行動。然後能制一切之事。

國內要電(三)

天津電車工人罷工
市府會議應付辦法
軍警加崗維持秩序

[天津] 社會局科長包道平、十一日上午、向電車公司調停工潮、洋總管處態度強硬、對工人所提十條件、完全拒絕、工人聞訊大憤、即開始作罷工動作、割斷電閘、軍警加崗維持、故秩序甚佳、惟已入日法租界之電車十餘輛、受外人之強迫、在界內照常開車、十二日上午、市黨部召集各民衆團體開會、均同情於工人、並組宣傳隊三十九隊、喚起民衆之同情、同時比國人有炸毀發電機使全市成黑暗世界之傳說、遂報告地方當局、當由軍警憲三方面、派隊保護發電廠、並監視比人在廠內之行動、工會組織維持隊五大隊、每隊五十人、並向租界上司機售票人警告、如不罷工、恐犯衆怒、發生危險、下午司機及票員即棄車而走、尚有稽查四人、欲走不得、乃代爲開車、電燈公司外綫工人下午亦加入罷工、未罷工工人張文得等七名、被工會捕獲、下午移押市黨部、現在有人主張一面派軍警嚴密保護發電廠、一面組織開車委員會、收入票欵、由委員保管、既可維持工人工作、復能恢復交通、至達到工人要求勝利爲止、十二日罷工達千人、其生活自可維持十天、屆期不得解決、各團體一致承認助欵維持、十二日街市秩序如常、軍警加崗、便衣特務隊全體出動、(十二日專電)

[天津] 市長崔廷獻十二日晚七時、在市府召集警備部・市黨部・公安局・社會局・總工會・等代表、會議電車罷工問題、對治安方面、由軍警憲負責維持、對謠傳比人將炸毀發電機、認爲恫嚇空氣、茲已派軍警嚴密保護、「不成問題、」對罷工事、決定由總工會社會局電業監理處各派代表、定十三日上午正式與公司洋總管處發調停、如不接受調停、萬一激生其他事變、公司須負全責、九時半散會、(十二日專電)

哈埠俄領館內秘密文件內容一斑

[南京] 某外人方面探得、東省方面電告、謂此次自駐哈蘇俄領館內搜得之密謀文件、翻譯脫稿者、已有國際共產黨代表與莫斯科本部往復之文書四件、最關重要者、則爲在遼寧南京等處實行恐怖政策、使中國成爲赤色世界、其次則爲積極的援助馮玉祥、以破壞中國統一、故馮此次反抗中央之舉、蘇俄實爲主使者、玆將往復文書原文錄後、

往函(一九二九年一月十八日)㈠馮玉祥爲統一南北、求蘇俄援助、鑒於某某之援助張宗昌・吳佩孚、蘇俄則積極的援助馮玉祥、以打開吾人之地步、㈡爲達到此項目的、須籌備武器軍費、然後施行恐怖政策、以目下之情勢觀察、祇可於遼寧南京等處行之、

復函(一九二九年一月十八日)當實行恐怖政策、須嚴密調查可以利用各團體、待有充分機會、對於中國有力之反共產黨運動者二十一名、須爲詳細報告、

往函(一九二九年一月十九日)欲出積極的行動、須蹄擾於中國在遼寧之費用、需十二萬盧布、東三省之計畫已將圓滿進展、然尚須向中國派遣六百名、俟運動有成績、則張學良於最近之將來、必能與蔣介石絕緣、

復函(一九二九年一月二十三日)爲在中國各地實行恐怖政策、本部經中央委員之協商、支出追加軍事費金三十五萬盧布、(十二日專電)

奉安期內玩忽人員之處分

[南京] 府訊、此次總理奉安典禮、至爲隆重、乃有教育部參事孟壽椿、常任編審劉俠任等、竟於奉安之時、不守儀範、不服制止、現經國務會議決議、着即免職、幷交法庭依法治罪、其餘玩忽人員、令由教育部長查明分別處辦、(十二日專電)

首都紀聞

[南京] 中執委會以六月十六日爲總理廣州蒙難紀念、是日上午八時、在大禮堂舉行紀念大會、並通過紀念辦法六條、(十二日專電)

[南京] 首都建設委員會推准委員、定十七日在國府宣誓就職、府電兪鄂陳滬士來京參加、(十二日專電)

[南京] 班禪駐京辦公處派科長王伯珍等五人、携帶宣傳印刷品八大箱、十五日前往甘肅青海等處、宣傳三民主義、(十二日專電)

[南京] 工商部新訂度量衡法施行細則、度量衡[illegible]規則・度量衡器檢查規則・營業規程・製造所規程・各省市檢定所規程、分行京內外各機關、布告民衆、爲實行新制準備、(十二日專電)

[南京] 比國工業專門教育國際研究會、我國除由政府派員參加外、教部幷函各學校・各學術團體查照酌辦、(十二日專電)

[南京] 財部派任祖棻籌備辦鄂區菸酒稅事宜、(十二日專電)

[南京] 劉珍年前在膠東與張宗昌作戰情形、由美人攝成影片、現已製就、贈劉一套、頃劉電駐京代表王沖天報告蔣主席、不日派員運京演放、以作紀念、(十八日專電)

河北省執委會電請取消大學區制

[北平] 河北省執委會十一電中央、請取消大學區制、謂大學區制弊害叢生、江浙抗爭於前、平津河北反對於後、考其弊端、㈠大學區創自法國、削足適履、違背環境之需要、㈡不適於省行政機關、紊亂教育行政之系統、㈢教育與普通政治分立、彼此牽扯、指揮不靈、㈣立於省區黨政勢力之外、每授學閥操縱、造成封建勢力、㈤現行大學區制、無縮蓄之立法機關與督學制度、㈥教育中心、繫於大學、中學實同附庸、妨害地方教育發展、㈦組織龐雜、手續遲滯、減低行政效率、㈧大學區與分治合作論、同爲無政府派、破壞黨治統一之陰謀、幷臚列北平所生弊害、較江浙爲尤多、㈠大學對地方教育、勢難兼顧、往往一紙公文、稽延數旬、計劃設施之困難、更無論矣、耗時誤事、河北地方教育、難望發展、㈡大學區不受黨之指導、政之監督、位置私人、排除異己、造成一系把持之局、㈢大學區成立以來、本身風潮屢起、地方教育受其牽累而停頓、如一師院爲增費運動、醸成慘劇、慘被犧牲、㈣河北省教育廳、自變大學接收後、中等校長自辭者八、幾無一校無風潮、原因不外大學當局、拉攏同黨、排除異己、黨政機關、以不相隸屬、無法糾正、遂使全省教育、操於一二人之手、任情自爲、總計半年來河北教育、紛紛擾擾、較軍閥時代爲尤甚、此非人的問題、實制度本身之弱點、有以致之、請中央明令取消大學區制、以順輿情、而維教育等語、(十二日專電)

法比日三使昨抵平

[北平] 法使瑪德、比使華洛思、偕參贊歐安樂、武官賈斯維洛到平、餘暫不南還、芳澤月底再入京、犬養毅本星期六可到平、(十二日專電)

[北平] 芳澤今晨到平、語中外記者云、此次濟寧漢案及條約大綱、均得解決、漸到籌備商議商約之途、且於五日二日已開一次會議、王外長確有誠意、昨到濟南、悉不平等條約促進會已有新組織、此會爲反日會之化身、其勢力遍及各地、商約之改正、爲兩國根本關係、而欲圓滿此交涉、似取和平之態度爲必要、若對交涉者稍示威嚇、反增交涉之困難云、(十二日專電)

[北平] 比使華洛思、日使芳澤、今晨到平、(十二日專電)

[天津] 參預奉安之日使芳澤法使馬德、比使華洛思、由浦口北上、十二日上午七時過津返平

[濟南] 法公使昨由京過濟返平、(十二日專電)

[北平] 赴京參加奉安典禮之法比兩國公使、今晨與芳澤公使同車返平、(十二日東方社電)

平津要聞

[北平] 馬廷勳十一日晚由并返平、文通電就十五路總指揮職、馬在太原辭行時、閻告以將來在可能範圍內量予接濟、(十二日專電)

[北平] 今某軍由察綏招來新兵八百餘名、由副官許兆元運長李占彪等率領步兵入城、到東站登車、此爲第二批云、(十二日專電)

[北平] 方振武委趙正平爲駐平代表、(十二日專電)

[天津] 四十九師長任應岐來津接洽事畢、十二日晚六時半返德州防次、(十二日專電)

賀龍殘部竄擾五峯

[漢口] 賀龍率殘部千人竄五峯縣、燒殺正慘、該縣縣長灰電民廳告急、編遣辦事處特電令五十師譚道源部、協同張縣長勦辦、以免蔓延、(十二日專電)

武漢要訊

[漢口] 蘭浦生向何應欽表示三事、一、交還庚欵、二、交還威海衛、三、英公使署遷設南京、將俟返平後、即電請該國大部、提出國務會議、(十二日專電)

[漢口] 新編五師政訓主任張維藩來漢、向何報告上游軍事情形、(十二日專電)

[漢口] 全省商號二屆代表大會十二日開幕、到代表百零六人、推黃文植等五人爲主席團、(十二日專電)

[漢口] 漢商會定寒軟宴徐源泉夏斗寅、萬國賽馬會炸彈案、總部行營決會同衛部公安局組臨時審查委會、務究來源、該會明後日可成立、(十二日專電)

[漢口] 徐源泉十日返黃岡原籍省親、定十三日來漢、(十二日專電)

[漢口] 蔣派魏爾璁來漢、組清理兩湖特稅監督委員、魏任委員長、委員未定、(十二日專電)

[漢口] 衛戍部呈准總部、購鐵甲汽車六輛、摩托汽車四輛、脚車二百餘輛、備臨時捕匪用、(十二日專電)

山東劃分三綏靖區
膠路沿綫雜軍著手收編

[濟南] 此間奉蔣總司令電、令劃黃河北岸德縣・萬城・恩縣・平原・武城・高唐・齊河・爲一綏靖區、任應岐部担任、濟南至膠州沿綫、及昌邑・萊州・即墨・爲一區、陳調元部担任、登州・龍口・烟臺・寧海・文登・萊陽・爲一區、劉珍年部担任、各軍餉由省府籌撥、(十二日專電)

[濟南] 膠東財政機關、財廳派員接管、(十二日專電)

[青島] 陳調元委任居建爲膠路沿綫雜軍收委員長、任已派員赴各處接洽、(十二日專電)

全國廢約促進會之決議

[南京] 全國國民廢約促進會十二日第七次常會、決議、委任錢丹泉爲本會秘書長、通過各省各特別市及各普通市縣國民廢除不平等條約促進會組織法、委任張樂古吳江東、前往青島特別市組織國民廢約促進會、(十一日專電)

王伯羣致李燊龍雲電

[南京] 王伯羣電李燊、轉龍雲云、黔人苦壓迫久矣、周西成暴戾專橫、奴視民衆、充其部落思想之私慾、演爲偶語棄市之慘劇、黨務被其摧殘、政權視同私產、頑鄙自用、倒行逆施、妄以蕞爾一省、抗命阻兵、自外黨國、亡何足惜、祇以一夫落伍、遂使吾黔之今日、幾退於十九世紀以前之社會、戕賊青年、蹂躪學術、此則吾黔無窮之損失、其禍更烈於苛徵暴斂、殘殺無辜百倍也、兄等除茲元惡、出黔民於黑暗桎梏之中、俾復得居住生活之自由、有造於貴州省者、誠大矣、周氏頻年剝削、元氣大傷、培養生機、刻不容緩、其一切苛捐雜稅、虐酷刑法、概予蠲除、使人民有蘇息之會、更進而籌備訓政時期之地方自治工作、促黨化政治與教育之實現、養成人民運用四權之能力、此根本之要圖也、目前軍事善後問題、則殘敵肅清、即當實行編遣、軍權還之中央、防衛責於警察、確立預算以節流、爲財政治標之方、開發交通、俾百業有次第振興之路、輸入文化、力求新知、使人才蔚起、則郅治可期、其餘如厲行禁烟、澄清吏治、剔盡中飽、剷除貪污、保障農工、維護商旅、減輕賦稅、謀裕民食、停止招兵、與民生聚、服從民意、庶政公開、舉凡周氏愚民政策之遺毒、皆當剷而去之、致吾民於光明之坦途、是又今日不可少緩之急務、抑亦黔人之所切望也、至於黨務工作、雖有中央所派之指導委員負責、亦希切實協助、予以充分便利、俾能積極進行、以謹切桑梓、遂忘淺陋、聊貢愚誠、以代遙祝、倘荷采擇、幸何如之、(十二日專電)

銀行業傳習所招生

(程度)以高級中學及大學預科畢業或高級專門學校肄業二年以上者投考普通班二年畢業在大學本科肄業一年以上者投考特別班一年畢業畢業後介紹於銀行界服務(名額)普通班五十名特別班二十名(報名手續)詳載章程內可向本所函索附寄郵票六分空函不復(入學費不收)(報名地點)上海北四川路底同濟路一五七號本所(報名及考試日期)自六月三日起至六月二十五日止除星期日外每日上午九時至十二時下午一時至四時過期不收七月一日二日考試(考試地點)四川路上海青年會(考試科目)國文英文中外歷史地理代數幾何經濟概論口試凡考特別班者除考上列科目外須另考簿記一科

董事長朱成章　主任余日宣啓

1700 戊A

上海美術專門學校師弟書畫金石展覽會

歡迎參觀

日期　六月十一日至十五日

地址　西藏路寧波同鄉會

167 戊A

法商電燈公司通告

本月十四十五十七號亞爾培路在辣斐德路與愛麥虞限路一段因路綫上工程關係在此三日內自上午七時至下午五時電流停止通達恐未週知特此通告

眼科聖手重蒞皖江

太平孫瑞芝先生世宦也祖傳十代專門眼科兼擅內外方脈先生精究方書時有妙悟配製丹藥不惜重資治目疾有醫目重明之譽民國十一二年在安慶懸壺退還瞠名陸洪濤約赴甘肅界以陸軍醫院長兼高等顧問等職茲者先生重返皖城同人等挽留在皖設明明醫局於省政府西街二十九號凡患目疾者幸勿交臂失之

余詠南　徐炎東　羅古香　徐孫生　張和聲　余竹盧　張伯駿　楊滌光

A1695 申

怪症求醫

家慈現年七十四歲本年正月間口中上腭及門牙齦部中間起患粟粒一塊一星期後日漸放大皮爛翻花忽然流血近則漫延滿口已及咽喉口張不能合不時出血痛不成眠不能下食但飲流質迄今已逾四月歷經聘請中外名醫診治屢施藥石終不見效而症名之紛歧更屬莫衷一是西醫謂爲癌症究竟是否無說倘蒙海內外仁人君子熱心醫家對於此症賜示症名或藏有秘方能施奇術療治者請將方法詳示以便肅函致聘如能因而獲愈除登報鳴謝外再備重金酬謝謹佈區區諸維垂教爲幸

徵求人項康一原志拜啓

通訊處　江西路七號　康元印刷製罐廠

人體建設

建設爲當今要務、人體建設爲吾人要點、人體建設者、使人康健之謂也！健身以健腦爲先、艾羅醫生精研發明之—

艾羅補腦汁：有數十年行銷之歷史、健腦益智、補身治病夙著功效、實人體建設之大匠也、

每大瓶二元　每小瓶一元二角五分

上海三馬路中法藥房總發行

全國分行及各大藥房均有出售

百齡機種種功效之鐵證

革命同志交口稱譽

福建閩淸民團第二分所長劉鏡如先生證明百齡機爲體氣衰弱之唯一要藥

上略　鄙人因辦公多年。操勞過度。以致體氣衰弱。雖迭進中西丸藥。尚未見效。去年幸購百齡機一打。服後不特諸症霍然。賤體較未病以前。尤爲强健。下略

廣西梧州戎城德成號韓英範五先生證明百齡機爲操勞過度之唯一補品

上略　弟頻年奔走戎行。勞瘁過度。身體日形衰弱。故於本年初春。服百齡機。祇兩打。竟然精神發達。體格堅强。是百齡機者。誠補身唯一之良劑也。下略

百齡機成分王道，功效偉大，所有補身治病各種成績，經服過各界來函證明或道謝者，日不暇給，略刊一二，以資徵信，有志養生者，幸速購服．

百齡機　補血補腦平肝順氣潤腸　添飯補精種子却病延年　統治血虧腦弱胃呆便閉　失眠氣虛脣弱諸虛百損　男女老幼四時宜服

大瓶每瓶二元　小瓶每瓶一元

今日起向本公司門市部購買大小瓶贈精美團扇一把

上海白克路十四號　九福公司總發行　國內外藥房大商舖均有出售

讀報利益

茲爲引起讀報諸君興趣起見、發明「猜句法」。下列四言文十六句。三言文十六句。由讀報者在四言十六句中猜一句。三言十六句中。亦猜一句。共猜兩句。填寫在下列猜句劵內。黏貼明信片上。寄交上海白克路九福公司廣告部。在一個月內。登報發表。兩句猜中者。即贈百齡機補片一瓶。猜中一句者。贈康健指南一本。此讀報者意外之利益也。大家來！大家來！

四言十六句

百齡機片　百藥精華　質地王道　自幼至老　除病增力　功效宏大　男女老幼　多福多壽

製法維新　滋補人身　絕無劇性　常服補品　務早遐齡　勝過人參　人人歡迎　第一補品

三言十六句

人一身　機器銹　身體弱　有要藥　補身體　藥中王　長服食　壽百年

如機器　所修乃　藥乃投　百齡機　具萬能　世所稱　毋間斷　可操劵

猜句劵

四言一句（　　）　三言一句（　　）

猜句者詳細姓名住址

將此劵剪下貼在明信片上或附在信中寄來均可如不剪此劵可用百齡機匣上之九福商標代之

此劵寄上海白克路九福公司廣告部

國內要電三

蘇省京市劃界會議

［南京］蘇省府與京市府劃界一案、蘇省方面代表趙蘭坪、及蘇建設廳技正吳旦平已到京、赴內政部報到、該部派定參事雷岑、司長王廷颺・馬譯、秘書陳達三爲代表、幷由王司長爲開會主席、十二日先約雙方代表、在部談話、（十二日專電）

教部聘定青大籌備員

［南京］教部聘請何思源・王近信・趙畸・彭百川・杜光塤・傅斯年・楊振聲・袁家譜・蔡元培・爲國立青島大學籌備委員、並咨山東省政府查照、（十二日專電）

馬石電謝國府獎慰

［南京］十二日國府接馬鴻逵・石友三來電如下、㈠南京國民政府文官處鈞鑒、佳電奉悉、現在訓政開始人民咸慶更生　何忍盲從破壞統一、使西北災民、再罹鋒刃、用是舉師回鄭、擁護中央、維持和平、本良心之主張、非敢借此以邀功也、政府不以爲罪、又蒙明令勵獎、益增感惶、此後維有努力奮勁、以報政府期望之殷、肅電奉復、敬乞轉呈鈞核、師長馬鴻逵叩眞印、㈡南京國民政府文官處勛鑒、佳電敬悉　辱承轉宣榮命遠賜獎言、降階拜登、慚愧無似、謹當誓竭忠誠、服從黨國、以答主席之殊知、力負政府之使命、申謝微忱、敬乞轉陳主席暨委員諸公、是所禱盼、專此奉復、藉頌公綏、討逆軍第十三路總指揮石友三叩灰印、十二日專電、

蔣令總部人員注意訓練

［南京］蔣諭總部各處主任、轉飭全體職員　於本月十五日舉行大掃除、十六日親赴各辦公室檢閱、又令衛七團全體官兵、以後應每週練實彈射擊、（十二日專電）

回軍擬再竄寧夏

［南京］據確息、寗夏方面　前被馮軍擊退之回蒙部隊現又重整旗鼓、聚集於宗遠迤西一帶、有捲土重來再竄寗夏之勢・寗夏城內、十六年春季、馮軍安設之長波無綫電台、上次寗城失守、被回軍拆壞、機器損壞、不易修理、刻下不能通電、故馮軍處於交通阻塞之陝甘、消息聯絡上、頗感困難云、（十二日新中國社電）

日人龍岡登談豫省近況

［南京］前因隴海路不通　在鄭州被阻之　日人龍岡登氏、今晨已轉徐抵京、茲記其談話如左、青復渠・石友三等因欲息戰救民、遂歸順中央、　馮玉祥之勢力、因此始完全失去、一般人民、對於韓石等此舉、頗表同情、　鄭州開封一帶、　現在韓復渠馬鴻逵兩軍之手、石友三在新鄭　馮軍日前在洛陽之西新安一帶、目下想已退去　中央軍平漢路上有劉峙部、　在信陽附近、隴海路上唐生智部已抵蘭封以東民權縣附近、　兩地皆無準備開戰之情勢、　大概時局不難以政治的手腕解決之也、（十二日東方社電）

起用吳孫謠言之來源

［南京］日前謠傳、國府起用吳孫消息、據中宣部調查所得、係津方邊守靜・齊燮元等之爪牙所捏造、（十二日專電）

河北人民代表請願

［北平］今晨河北百二十五縣人民代表請願團、到省府、候至下午三時、商震到接見、各代表請求五項、㈠取銷八厘公債、㈡取消攤派車輛、㈢改正提高牙稅標額、㈣取消重驗契紙稅、㈤制止軍人提欵、商允轉交省府會議解決、再覆、（十二日專電）

唐何臨時展緩返平

［北平］張蔭梧十二日接李服膺十二日電云、眞午電計達、正起程時、適馮電到、稱如該部欠餉有着落、無他慮、即安心出洋、　曹浩森・鄧哲熙・持電來晉商馮出洋、於是總座堅留唐何少待、俟曹鄧來晉得到眞相、再行返平、約十三日可起行、特聞、（十二日專電）

平市之郵電工潮

［北平］電話工人怠工、第六日總工會電請交部從速解決、（十二日專電）

［北平］平郵務局工本月八日放假問題、與郵票處監視員英人戈裕德發生衝突、今郵工會請將戈撤職、幷發宣言、（十二日專電）

天津軍民聯歡大會

［天津］軍民聯歡大會、十二日下午三時、在蔡家花園開會、場中搭戲台三座、軍警憲當局均蒞場、行開會禮、自戲畢陳　民衆觀者極感興趣、公安局開放、請民衆參觀、（十二日專電

東鐵南綫修築輕便鐵路

［哈爾濱］東鐵南綫蔡家溝、修築輕便鐵路、由商民合集資二萬、一年內完成、（十二日專電）

魯省府議決撥校欵

［濟南］省府政務會、通過撥欵三萬元　交省立各校、結束放暑假、（十二日專電）

［濟南］財廳籌欵修理膠東各校校舍、（十二日專電）

魯財廳請中央濟欵

［濟南］財廳調查張宗昌在魯搜刮二萬七千萬元、孫良誠搜刮九百萬元、現全省月支百九十萬、月入僅七十萬、電請中央每月接濟百二十萬、半年爲期、（十二日）

青島宰畜公司工潮平息

［青島］宰畜公司工潮平息、每宰牛一頭、增爲六角、（十二日專電）

犬養毅等由青西上

［青島］犬養毅及中委張繼　十一晚九時半始乘車西上、吳思豫同車去濟、（十二日專電）

［青島］今晨九時崔士傑與鹽運使馬滌安來青馬此行係接收連副公署將竣、特親臨察看、以示鄭重、崔因其眷屬今午由滬到、就便接眷回濟、十二日專電）

［青島］吳思豫赴濟係與陳主席會商改編某部軍隊事宜、（十二日專電）

李品仙軍部人員入豫

［徐州］五路軍第八軍長李品仙、以所部業經入豫、十一日令軍部一部人員、及衛信隊、由碭過徐赴豫、（十二日專電）

［徐州］前抵徐之四十七師一四一旅、撥隊分防臨城、（十二日專電）

香港當局運水救急

［香港］此後每星期可望有大來公司船四艘各載水三百五十噸來港接濟水荒、兩艘來自上海、兩艘來自馬尼剌、（十二日路透社電）

［香港］華民司今日在救濟水荒委員會主席時、略述港地水荒情形、謂香港今將經過極厲害之難關、若任其擴大、則一九二五年之風潮、直爲細事耳、政府現願竭力抵禦之、擬向立法議會提議先撥救急經費十萬元、若需用時、尚可續撥、立法議會得徵用各種船隻、運水救急、海陸軍當局現皆共同合作、美孚與亞細亞兩油公司均派公司中之船載運淡水、日來附近各處運水至港者、絡繹不絕、（十二日路透社電）

福建省府會議

［福州］十一日省府第五十次會議、決、㈠撥六千元爲林國旅移防晉江南安惠安經費、㈡令財廳照現募省債實額、撥付還本息金、㈢黃花崗輔幣、勿庸續鑄、（十二日專電）

廈門戒嚴

［廈門］廈門連日戒嚴極緊、夜間十二時後、任何人水陸不能通行、並不發通行證、原因爲漳泉匪患　恐受影響、（十二日專電）

廈大學潮已解決

［廈門］廈大理科生反對代主任鍾心煊　鍾函學生、本人辭職　無論校長留否　決去職　學潮爲滿意、已解決、（十二日專電）

國際電訊

美參院拒收農民救濟案

▲因該案無津貼農民附欵

▲國民社十一日華盛頓電　美參院今日表決拒絕收受無津貼農民附欵之農業救濟案、其票數爲四十六對四十三、現因該案交來時未有附欵　故已將該案發回兩院聯派之委員會重行審查、以參院此項舉動觀之　農民案附欵之爭執正在方興未艾、下星期六休會之說、恐難辦到、

▲國民社十一日華盛頓電　農民救濟案投票取決期已近、參院中之政府派及反對派均摩拳擦掌以待　政府派準備萬一雙方票數相等則其末次取決將歸諸副總統寇蒂氏、寇氏爲反對津貼附欵之一人、當然傾向政府方之主張、至其兩派間此次暗鬥之力、爲從來所未有、政府方領袖向其同志議員遍發通告、務於表決此案時到場、且在未投票前不得離開議院所在地、以免損失票數、查議院慣例每爲爭點兩派得事先商定、凡一方有議員因不得已事故而不能出席投票者、則他方亦應退出一人、以昭公允　但此次則無是項之談判、若投票時兩派票數果同、則勝利將歸之胡佛總統、因其時之決定權將操諸副總統也、

英國礦工總會最近進行

▲唐納長部表示歡迎

▲秘書顧克重入工黨

▲路透社十一日倫敦電　三年前礦工失敗於礦主之手至今仇恨未銷、礦工總會此次所推舉之候選議員、皆已獲選　故礦工甚爲欣快　現有之各區礦山合同、將在十一月與十二月內期滿　屆時礦工定將重行提出全國合同之要求、因是一般人現已預料工黨政府或將調停此事件、礦工總會秘書顧克、在礦工報紙發表文詞謂信工黨政府必不失信、但工黨未得絕對之多數故政府必須覓機會云、查新任礦部大臣唐納氏、素以和平著聞、且極主張以談判爲解決工具者、工聯總會與實業家在實業和平之討論中、得以成立妥洽者、實賴其力　礦工領袖亦歡迎其人、故唐納之長礦部、乃可注意之一事也、

▲路透社十一日倫敦電　礦工總會秘書顧克、數年前脫離獨立工黨、今宣佈重入該黨之意、其言曰、受人指摘「余知不覺」但余以全一面擔任政治宣傳之工作、一面擔任礦工總會之關係、余能有助於工黨及礦工云、

普魯士組織大聯合政府問題

▲國民社十一日柏林電　關於普魯士邦組織各派大聯合政府、自右派之國民黨至左派之社會民主黨、皆包含在內一舉、普魯士總理白勞恩復向國民黨提議、除以經濟總長畀該黨外、另以德政府總長寇蒂斯列入內閣爲不管部閣員、但仍爲該所明拒絕、現該黨聯求在閣內占實缺兩席、

英樞密院取銷代行皇權特令

▲路透社十一日倫敦電　公報載樞密院論文、取銷授權皇家委員會於英皇病時代英皇行事之特令、並謂英皇現能親視國務、惟有若干職務、尚須委人代行、故皇后・太子・約克公爵・康特堡大主敎・大法官桑基・及麥克唐納爾、或其中任何二人、在某種指定事件上得有代行之權云、

國際婦女參政大會

▲積極提倡婦女運動

▲本月十六日在柏林開幕

▲世界社柏林訊、第十一屆國際婦女參政權及男女同等市民權大會、定於本月十六日在柏林開幕、本屆大會係該會創立後滿二十五週年、故舉行盛大紀念禮式、該會所有加盟團體、現在合全世界已達五十餘、目下各國婦女參政運動、成功者多、該會特乘此機會、將聯合全世界各國婦女積極促進婦女運動、本屆主要議題、極堪注意、其重要者如下、一・婦女結婚問題、二・法律上男女完全同等問題、三・家族互助及私生子問題、四・男女職業均等問題、五・婦女警察問題、六・男女兩性道德統一問題、七・促進人類和平及國際聯盟問題、八・婦女身體買賣問題、九・婦女參政及市民權均等問題、

英工黨內閣外交政策之觀察

▲世界社倫敦訊、關於工黨內閣之對外政策、各報規測、大概一致、綜合其觀點如下、㈠新加坡軍港建築計劃、勢將停止進行、㈡大陸政策稍與張伯倫外交異趣、縱不至積極反法、而對法必不取親善政策、㈢對美政策、爲工黨所最注意之一點、不僅對於裁軍問題、贊成美國主張、對於非戰公約之精神、亦極表同情、藉以圖兩國之親善、而掃除自來兩國間軋轢之空氣、㈣對遠東政策、與保守黨政策無甚變動、㈤戰債問題、工黨力主將各債權國之各項主張合爲一團、除去衝突之點、㈥國際聯盟中心政策、爲近年來英國相沿的外交手腕、工黨亦將力圖控制國聯、藉爲各國提攜之樞紐、㈦對俄外交必生一大變化、將恢復通商外交關係、以資振興英國產業、

美人歡迎英新相赴美

▲國民社十一日華盛頓電　美政府及人民聞英新相麥克唐納爾氏將蒞美國、莫不欣然起色　惟國務及白宮尚未接有正式消息、美前副總統新任駐英大使道威斯氏、本星期內將赴倫敦、聞將以美政府對縮減軍備等問題之態度達諸英政府、麥氏來美之所以受衆歡迎者、因可將海軍問題由所謂海專家之手　移交各政府領袖辦理、蓋近年來彼海軍專家之活動甚爲人所不滿、頗有此言議也、果爾則各政府領袖推誠相見、海軍問題不難解決、而不欲海軍專家一味注重海軍利益、不特不主縮減且反倡擴張也、

▲路透社十一日倫敦電　路透社探悉英相麥克唐納爾已切實決定在七月底國會閉會後往游美國、

江蘇特派交涉員徐謨先生題字

袁製胃痛精

徐謨題

功效　祛瘋散寒　去濕除痰　止痛消腫　舒筋活血

上治　瘋濕骨痛　寒濕凝筋　酒瘋腳痛　手足拘攣　骨節酸楚　偏正頭瘋　鶴膝瘋痛　筋絡牽痛　邪瘋恐胃　半身不遂　腦骨刺痛　肩背腰痛

（每瓶大洋一元）認明鷄牌商標

上海英租界西新北首　濟華堂藥房發行

分設　鎮江及新街口　蘇州石路中市

（各埠藥房均有代售函購寄費加一）

特 乙 7633

救命

科發痧藥水

專治霍亂吐瀉及各種痧症急救時疫夏令必備施送貧病功德無量

上海科發大藥房製

東鄰政聞

▲非戰公約最近情勢　非戰公約案昨交精查委員會、委員審議、定於十四五日左右召集第一次精查委員會、委員九人中除石黑・江木兩氏外、其餘七人皆未持有强硬之主張、故政府原案大概不難通過、再者內田伯爵之態度如何、與政府之責任問題有關、故小川鐵相昨特往訪內田氏、極力疏通、結果極爲圓滿、（東方社）

▲貴院議員會見田中　貴族院議員昨與田中首相會見、關於滿洲某重大事件等會作種種之質問、田中首相當時答稱該案已由白川陸相將調查報告書提出、因內容尚有不明之點、故特召木下關東長官來京、俾與陸軍當局銳意調查、所有內容目下未便發表、惟政府擬於日內公布之、至於公布日期則尚未確定也、（東方社）

▲召集萬國統計會議　昨日閣議上通過昭和六年在東京召集第十九次萬國統計會議一案、決定由明年度預算中提出準備費十萬元　據下條統計局長語記者云、「日本近來舉行失業調查、會計調查等大規模之調查成績卓著本年復將舉行農業調查、此事頗引起世人之注意、以各國著名專家爲會員之萬國統計協會將於昭和六年在東京召集第十九次會議、此項提案及預算已通過昨日閣議、此實爲可以慶賀之事也」云云、（東方社）

▲朝鮮政務總監人選　自池上四郎逝世後、朝鮮政務總監一席、遂成虛懸、旋由田中首相着手物色後繼之人、近似已決定由地方長官挑選、而北海道長官澤田氏遂膺其選、一俟該長官出席地方長官會議、即由首相與接洽、

韓共產黨之反日運動

▲日當局大檢舉案預審終結

▲世界社東京訊、韓國共產黨在第三國際指導之下、以民族主義爲中心、設根據於俄境、與潛在北平滿洲等參嚴等地之同志聯絡、並於韓國及東京運動、於東京設韓國運動社、發行「韓國運動」雜誌、與上海黨人及新幹會對抗、宣傳其主義云、又訊、國際共產黨高麗部韓國共產黨一案、日當局於去年五月三日、開始在全韓檢舉、一方禁止報載、至本月四日預審終結、始解禁令、吳相哲・李雨儀、即付該地方裁判所公判云、

印度立法會炸彈犯定讞

▲路透社十二日新德里電　四月八日在印度立法會以炸彈二枚炸傷政府黨議員數人之印人巴格辛與杜特、已被法庭判决終身徒刑、二人開判後、高呼平民革命萬歲、按炸彈拋擲時、調查印度憲法之西門爵士適在旁聽席、但未受傷、

▲路透社十二日印度米魯電　今日開審三月間在印度各處拘獲之共產黨三十一人、有警察一大隊保護法庭、以防意外、諸人被控希圖推翻英皇之大權、及以莫斯科制度管理現政府、當解至法庭時、均同聲大呼擁護革命、起訴律師稱、此係不關政治陰謀而屬及國家運動、凡上帝家庭與夫種種禮儀、皆在若輩排斥之列云、

蘇俄無神會開會

▲路透社十一日莫斯科電　蘇俄無神會開大會、有代表八百與會、蘇俄領袖多出席、某俄報社評、謂信仰宗敎者、不知幾萬萬人、而無神者僅數千人、但吾人必須剷除宗敎、而銷滅其在民衆上之勢力云　俄國有名著作家高爾基亦在演講臺甚受歡迎、

世界簡報

▲國民社十一日馬德里電　國際聯盟行政會議已允德國之請、於本屆議程內列入波蘭清理德人私產問題　尤其以波政府近日重行清理前德領土內所餘德產之政策爲主、

▲國民社十一日柏林電　德總統興登堡昨晚歡宴埃及國王、「外交團及國中著名人物皆列席相陪、主賓演說咸以兩邦交誼以致爲言、

▲國民社十一日華盛頓電　國務卿史汀生、將遍遊美境各大學院、聞各大學已決定將榮譽之學位贈諸史氏、

▲國民社十一日倫敦電　美國著名財政家向萊門氏於今日逝世、查前美國與西班牙之戰、其能遂和議之結果、實爲白氏一力成之、

▲國民社十一日柏林電　德政府擬於本月二十八日凡爾塞和約簽字十週紀念日、發表通告國民宣言、

▲東方社十二日東京電　大阪商船公司之大連航路佶加爾丸昨日在朝鮮大黑山群島附近坐礁、急發信號求救、搭客三百八十九人皆安然出險、

要聞

三晉公民通電挽閻

▲請閻總司令打消去意

▲電蔣主席設法挽勸

山西八日通訊、近自閻馮出洋問題發生後、此間各界、初尚認係一種應付局面之特殊手腕、迄至最近、時機緊迫、愈演愈切、馮之態度何若、雖仍在不可知之數、而閻之態度、確甚堅決、日來準備專車、摒擋行裝、大有即成事實之勢、此間省市黨部及各廳處長暨全省商會農會等、昨特代表三晉民意、聯名電請懇切挽留、一致閻氏本人、一致國府蔣主席及各部部長、辭意誠摯、爰錄二電原文如左、

㈠致閻電　特急運城總司令閻鈞鑒、諳連日與馮總司令往來電　仰見愛國愛民之至意、溢於言表、鈞座本息事寗人之旨、欲超然高蹈、以良心引起馮某之同情、消禍弭兵、完成統一、以此精誠感格、爲國爲民、日月同光、萬流共仰、第念吾晉連年兵燹、瘡痍未復、近更亢旱垂象、羣情惶惑、加以共匪潛伏、時思蠢動、撫綏救濟、萬端待理、以鈞座德望崇隆、宵旰精勤、接續十八年來治晉之策略、或可補救維護於萬一　若遽行引退、恐晉民將如火益熱、如水益深、以一人之去留、致生萬衆之驚擾、權衡重輕、似有不宜、伏乞俯念輿情、犧牲成見、拱衛中樞、保障朔漠、造桑梓之幸福、作砥柱於中流、國家幸甚、晉民幸甚　除電陳中央外、謹代表三晉民意　合電陳詞　不勝屛營待命之至、太原衛戍司令榮鴻臚、省黨部・憲兵司令李潤發・市黨部・民政廳長邱仰濬・建設廳長王錄勳・敎育廳長陳受中・工商廳長李尙仁・農礦廳長耿步蟾・公安局長袁鴻吉・市政公所所長邢殿元・商務會長王鏞・農會會長趙熖同叩虞印、

㈡致蔣電　國急南京國民政府主席蔣　鈞鑒各部院長鈞鑒、連日報載閻總司令與馮總司令往來文電、具見閻總司令本酷愛和平之意共約釋兵之舉、以身作則、爲天下倡、化干戈爲玉帛、弭戰禍以寗人、似此拱衛中央、不計權利、誠爲萬流所共仰、海內所同欽、在政府總攬萬幾、自有相當措置、職等何敢妄參末議、第念晉省連年兵燹、瘡痍未復、近更亢旱垂象、羣情惶惑、加以共匪潛伏、時思蠢動、撫綏救濟、萬端待理、縱使閻總司令勵精圖治夙夜不遑、猶恐難以補救、豈容値此多事之秋、爲遠引高蹈之計、在閻公潔身自好、個人之去就雖輕、而人民望治情殷、萬衆之攸關甚巨、且閻公撫晉有年、治績特著、村政甫見萌芽、政治方入軌道、必須繼續競進、始可聿觀厥成、翊翼中樞、屛蔽朔漠、否則半途而廢、一簣功虧、瞻念前途殊深杞憂、故爲政府計、固不應令其漫游林下、爲人民計、尤不宜聽其遠涉重洋、此等情形、諒邀睿鑒、除電閻公外、謹代表三晉民意、肅電陳請、伏乞俯察民隱、迅電閻公、打消去意、俾得副中央之倚畀、慰晉省之人心、國家幸甚、晉民幸甚、臨電悚惶、不勝屛營待命之至、（銜同上）

病猶狼也

狼性本怯，結隊以獵之，常無不獲，然離伴獨往，孑然寡助，則彼且結羣而來犯，

病猶狼也，病菌之爲物，健者體中，亦且潛伏，特以抵抗力强，終無由發作，然身體偶露虛弱，病菌乘機侵襲，力不能拒，遂成大病，

狼將至而禦以軍器，威以羣衆，無不倉皇逃遁，病未發而及時防以良藥，亦未有不惕然却去者，

第威德補腎丸，即此却病之聖藥也，五十年來，全球著名醫生，無不交口稱譽，唯君注意

第威德補腎丸

天空郵船行將出現

世界交通之一新紀元 古人夢想今成事實

▲紐約電云、新合衆郵船公司、最近宣布開設天空郵船航路、計劃不久將成事實、擬備有大飛機數百架、以便聯絡東西洋各地、[illegible]每機載客五十人、[illegible]三日即可由歐洲抵美洲、[illegible]生須服「生殖靈」補品、身體強壯者、始可搭乘天空郵船遨遊世界、與人同樂其樂、否則將後悔莫及也云、

美容保險五百萬元

月不常圓花不常好 法國美人異想天開

▲巴黎電云、巴黎爲世界藝術之中心地、美人之多冠於世界、故巴黎有世界花都之稱、[illegible]美、在巴黎得有美人名號者不容易、茉莉法郎女士之美、久爲世人所稱傳、歐美花界、鮮有不知其芳名者、在巴黎全城美人界中、有花后之雅號、見者莫不疑爲天仙、其臉如雪、白而徹、眉如新月、唇如珊瑚、捲髮如黃金絲、其曲線之美、非筆墨所能描寫、實當代全球第一美女也、法人愛之如珠、[illegible]女士現年十八歲、近與美國保險公司訂立保險契約、約金定五百萬元、[illegible]、女士近來閑居巴黎郊外別墅、[illegible]何必保險美容、白白妝費巨金云、[illegible]服「生殖靈」、確有還少之力、再造之功、[illegible]恢復青春時期、[illegible]補品、

美容保險五百萬元

巴黎之花

茉莉法郎女士

七十老嫗之大冒險

▲芝加古電云、美國博物館會在各報上登招募非洲大陸冒險探險員廣告、報酬頗厚、該館招募探險員之目的、在于前往非洲沙漠地方、搜集動物標本、而該地係熱帶之中心、天氣奇熱、又多毒蛇猛獸、一踏其地、殆無能保存生命之希、故該廣告登報、約已兩個月之久、竟無一人應募者、有一老嫗名學者、前來博物館、頗肯冒險探險、見者莫不大驚、老嫗現年七十歲、身體強壯、精神活潑、殆同青年女子、據其稱、彼於去年來、常服德國返老還童「生殖靈」補品、確有還少之功、以服用不過一年、身體各部、毫無老衰狀態、元氣充足、誠二十世紀新科學所產生之奇效補品也云、

德國政府實驗生殖靈

男用每盒七服洋七元 女用每料四盒二十八元

德國政府實驗監製之返老還童術新藥「生殖靈」。德文原名Satyrin。迭蒙世界各國政府特許專賣。行銷寰宇。萬衆歡迎。公認爲史坦那博士發明之內分泌世紀醫學上最高權威也。係提煉少壯動物胚胎的心身體液。完全秘製而成。老翁服之。白髮還黑。[illegible]老婦服之。[illegible]青春永駐。[illegible]「生殖靈」實驗報告書。及照片。函索即奉。

眞正生殖靈 封瓶標之形

漢口前花樓正街　南京花牌樓太平街八號　廣州一德路　香港中環　紹興城西　北平西單　大連市浪速町　天津法租界　長沙小西門　杭州西湖　九江　奉天大西門　青島李村路　太原新南門　廈門開元路　雲南　哈爾濱　開封　新嘉坡　台灣　廣東　[illegible]　重慶　寧波　汕頭　[illegible]

德洋行　德洋行　德洋行

各埠大藥房醫院均有出售

中德政府註冊生殖靈總代表 美商德洋行 遠東獨家經理 敬

▲上海四川路二號 電話第一七零三一號▲

共黨案情形擴大

◉哈埠俄領館

▲審核黨案辦公處成立 ▲蘇俄領館事已變裝回國 ▲莫斯哥設東方共產部 ▲搜出之重要文件公布

六日哈爾濱通訊、俄領館事件、自發生以後、張景惠曾電遼寧、請示辦法、遼寧則轉請中央、請示方策、本月四日得覆、令暫由特區辦理、以後如何處置、另電飭遵、翌日中央電張學良、謂「蘇俄及蒙古與某關係、既已明瞭、東省與俄蒙毗連、關係極重、請注意防範」云云、遼寧於徵日抄錄上電、飭張作相萬福麟注意防邊、並電命松黑江防第三艦隊派艦赴三江口駐紮、另調丁超部十八旅、邢士奎部二十六旅各一團、開赴吉涉綏遠一帶、防備一切、特區長官公署、則於中央覆電到後、成立審核黨案辦公處、以特教廳長張國忱、特警處長米春霖、政務廳長葆廉、充任委員、辦理此案、刻該處正在審查搜獲之各種秘密文件、擬俟清理有序、然後審理黨員、當日捕獲之三十九人、仍羈押於特警處看守所內、日給西餐兩次、香煙一盒、晚間則各予被褥一條、駐遼俄領庫茲尼錯夫、當警察搜索領館時、伊曾在室、嫌疑頗重、當局爲顧全其外交官體面、未予拘逮、第在案情未審明前、不能任其離哈、故派人監視其行動、前日庫欲潛自返國、行抵滿洲里站、爲特警查出截回、現已折返哈埠、居於其友人處、五日午後、東鐵俄理事長祁爾欽往訪張景惠、竟對搜索俄領館事、表示不滿、並面提抗議、張以其非蘇俄外交官、拒與談判、是日遼寧俄領館、以莫斯科來電爲詞、由其副領事代表、提出抗議書於交涉署、另據傳述、我駐伯力海參崴黑河三處領館、均被蘇俄軍隊包圍、聲言報復哈埠俄館被搜事、沿海州各地、則舉行遊行示威、駐俄我方代使、因恐俄方有不利舉動、頃已下旗回國、又一消息、謂蘇俄目下、正鼓動海拉爾蒙人倡亂、以遂其蓄謀報復擾亂東北之計劃、主動者聞爲東鐵首席俄理事格結兒也

七日哈爾濱通訊、駐遼俄總領事庫茲尼錯夫、爲此次俄領館案重要人物、日前庫曾圖逃回國、爲滿洲里警察截回、日來滙徘徊於哈滿間、力避軍警監視、迨至昨日、突乘監視者疎虞、化裝爲車守、雜於西行貨車內、逃出滿站、比警察當局聞悉、庫已安然離鐵路工人中出境矣、自庫逃後、軍警對於其他俄員、凡在嫌疑中者、監視乃益加嚴、昨日危道豐奉張學良命來哈、偵詢本事件之詳情、今晚即將回瀋、張景惠亦將同往、日來俄僑因外報紀載頗詳、多呈不安之色、有多人紛紛求入日英國籍、圖謀保護、其實當局在未確定辦法前、固未嘗稍有惡意、關於此事、日前俄報某記者、往訪遼寧某當局、其談話如下、「搜查俄領館如何處置、中外各方、對此均極注意、就各報所載之詳細情形、均認我當局第一步之措置爲適當、且謂北京大使館搜查後、領事館同時亦應加以搜查、似不應延至現在也、此次搜查主要之點、即爲領館第三國際防會議席上、有東鐵多數高級職員參加、及發見大批赤化文件、且由領館文件中、證明東鐵職員參加宣傳赤化工作者、實居大部分、故中外各方、咸謂中國方面、有權不承認過去一切欺騙中國之協定、而將東鐵路局之統制、根本加以變更、俾將來於防止共禍上、易於著手、中俄邦交、現雖已趨嚴重、但東鐵方面最近期中、不至有何變動、惟當局已籌謀相當辦法、防止一切反動份子、使不再存於東鐵路局內、至完全收回東鐵、尚無具體擬議、雙方邦交、因此一度挫折、能否恢復、目下難下斷評」云云、另據訪問所得、俄對第三國際赤化之工作、特在莫斯科設有東方共產部、一名中國科、俄外交當局、爲其中主幹工作人員、別有一監察會、監察中國科服務人員之勤惰、附隸於中國科下者、爲北滿會、該會在哈設有支部、凡有重要事件、經由北滿會轉達於中國科、在中國科服務人員均須至中國考察、第以我方檢查甚嚴、乃變計由更換東鐵路員入手、自一九二四年迄現在、副理長易六人、理事易十五人、監事易十人、科處局長之更迭、猶不在內、此均蘇俄抽樑換柱、藉端來華考察之辦法也、至理處對於搜獲之各種文件、現由秘書處分析爲最要次要二種、分別公布、茲錄秘件數種如左、

▲一九二九年五月至十月期內北滿宣傳計劃、(甲)組織問題、一、研究支部及黨之附屬機關、屬於共產黨青年團之辦法、以期工作之健全及工人數目之激增、並編輯宣傳委員會工作簡章、二、調查總工廠鐵路局滿洲里綏芬河宣傳委員會之工作、並在城市及沿綫各宣傳支部、應各舉行會議兩次、三、預備增加尤普、(約係人名減寫)之指導問題、將所有[illegible]調查、應報告總部、乙、黨化教育及政治[illegible]、一、結束(子)[illegible]編製各綫之[illegible]校閱[illegible]工作期限、(丑)規定修正[illegible]之程式及訓育方法、(寅)研究學校及團體工作之結果(卯)修業期滿、應將現有一切課本查閱並設法保存、(二)編製一九二九及一九三〇年學生各路綫黨化教育及政治教育之預備問題、(子)指導員之選擇預備、及重行預備與擴充工人宣傳員之數目、(丑)規定學校及團體之類別、(寅)組織關於學校擴充學識之講解工作、並編製關於隨意科問題、(卯)討論關於刊印與發給各學校及團體教科書問題、(辰)討論關於提高學校訓育方法、及團體組織方法、在專門以上之學校、應由訓育主任隨時講解、中學等校、則由教員組織指導之、(己)修正提高教育制度之程式、及訓育方法、與共產黨青年團及職業聯合會之毅力、(丙)自修問題、一、施行組織計劃、(子)指導自修工作之方式、由自修管理處擔任、並供給書籍、(丑)招集各教授教員學員、及專門技術等人、參加自修工作、(寅)施行自修工作、應利用各高等教育機關各俱樂部及各圖書館等處、二、研究一九二九及一九三〇年冬季自修工作之結果、對於擴充職業技術自修工作、尤應注意、(丁)普通及職業技術教育問題、一、以相當組織審核北滿總部所議決之對於教育廳所定之學科問題、應注意之點如下、(子)剷除各教員中反對蘇聯之份子、(丑)擴充消除淺陋知識之工作、而使職業聯合會各會員、獲得職業技術及普通教育、(戊)俱樂部及圖書館之工作、(一)查核俱樂部幹事長及董事會之人員組織、以便發展俱樂部工作之指導、並研究俱樂部董事會各部份工作之問題、(二)俱樂部夏季之工作、如花園校外旅行及俱樂部職員充任指導等事、(三)審核圖書館人員之組織、以便明瞭伊等對於政治上之思想、而考查其是否有充任圖書館員之可能、(四)邊省研究會關於圖書館工作、及鐵路沿綫工人、聚集地點民衆意見之報告、(五)電影院之工作、蘇聯電影片、應在各俱樂部所演之電影中、按其內容佔重要之地位、並於報紙上刊載對於電影之評論、(六)俱樂部青年之工作、組織青年團、並促進婦女之工作、(七)俱樂部羣衆之工作、舉行夏季工作講演會、報告會、辯論會、及美術展覽會、(八)邊省研究會關於電影期內工作結果、及下期工作計劃之報告、(己)體育之工作、(一)邊省研究會關於發展職業聯合會青年羣衆體育工作之報告、及借用報紙上與社會團體之助力、對於羣衆體育工作之宣傳、並在各大地點、如水上體育會、哈爾濱各體育場及其他等處、發展吾人體育工作之勢力、並組織體育指導及團體、(庚)(辛)報紙工作、(一)報紙就制美術雜誌、可以繼續存在、及利用七日週刊、並報告青年雜誌情形、(二)籌劃一九二九及一九三〇年刊報經費、(三)報告滿洲新聞雜誌社宣傳蘇俄經濟狀況情形、(四)討論另設新報館、以代莫洛托報並組織晚報、(五)應設種種方法、將關於東路各種問題隨時登載、(六)應將關於下列各項消息、設法登報、(甲)工人問題、(乙)青年人問題、(丙)蘇聯工廠原料運輸出口情形、(七)討論北滿組織報界聯合會問題、(壬)黨務會議及中央委員會、全體大會問題、(一)討論第九項第十六次黨務支部會議各重要問題、並討論中央委員會全體會議、(二)討論第三國際委員會大綱、(癸)合作之工作、(一)應選定合作之日期如左、子、合作社成立之紀念日、卯、世界革命之紀念日、寅、全世界青年紀念日、丑、憲法頒佈紀念日、(二)選定文化紀念日規定合作之計劃、並設法引入參加公共組織及報界組織、(三)報告推銷實業借欵情形、(四)學生會內之工作、夏季工作之計劃、自五月至九月、

▲在一個半月以前蘇聯共產黨在哈埠蘇聯領館內召開宣傳會議之簽名錄、列席人簽名單、一、布死西力耶夫二、秋合曼寧果、三、杜保夫、四、洛先夫、五、福利吉爾六、合梅了夫、七、夫道布勞夫、八、未詳、九、未詳、十、司保耶夫、十一、保布果夫、十二、夫秋爾諾夫(秋爾金)十三、十四、未詳、十五、節耶果夫、十六、夫謝爾節耶夫、十七、阿立喀秋夫、十八、未詳、十九、高喀了夫、二十、阿諾維闊夫、二十一、求列爾、二十二、差木金、二十三、茶拉亞、二十四、未詳、二十五、未詳、二十六、梅力尼闊夫二十七、闊勞撓夫、二十八、馬卓林、二十九、拉卓衣洛夫司吉、三十、莫爾特諾夫、三十一、高木闊、三十二、司米爾諾夫、三十三、沃茶闊夫司吉、三十四、乞爾根夫司卡亞、三十五、潘尼闊夫、三十六、瓦克司蒙、三十七、智耶的司吉、三十八、未詳、三十九、瓦笛諾夫、四十、莫拉闊夫、四十一、四十二、四十三、均未詳、

▲在一個半月以前蘇聯共產黨在哈埠蘇聯籍內召開宣傳會議之議決錄、第十六次共產黨北滿委員會以後、關於共產黨內部情形之議案、提出於第十六次共產黨大會、關於共產黨定以下數項、一、現在右派之政見、日趨軟化、對反革命派、漸有屈服之勢、二、右派對於實業、不知注意、視爲無足輕重、三、右派現在已不如從前與農人共同動作、全體黨員、對此項議案、詳加考查、並委託宣傳部實行所議之問題、西林同志應將此次會議之結果、報告領事館各支部、共產黨各支部、共產黨各支部秘書會議、總工廠支部、地包支部、共產黨執行部、東鐵路局、

▲一九二九年五月二十七日在蘇聯領館內所開宣傳共產會之議決 在遠東共產黨各支黨秘書會議中、提出第十六次全國共產黨大會議案、及四月份中央執行委員會幹部會議、關於共產黨內部志趣之議決案、全體會員對於此種議決、完全贊成、尤其對於各黨員力謀團結百折不撓之志趣、深表同情、

▲洛滿致維克多爾之函 維克多爾同志鑒、前與執事所寄之暗碼函件、茲再申明一次、關於與執事商酌派郭洛夫闊爲滿洲里密探團員、至究任何職、不得而知、據伯力方面傳聞、謂該氏將派爲東鐵辦事員或其他同樣職務、月薪在一百二十元啓布、惟據吾等之計畫、應派郭洛夫闊爲滿洲一帶首領、俾其得與金村達必司達等、一般無賴白黨周旋、伸張其能力、故應任郭洛夫闊較大之事、則該氏對於沿綫一帶、吾等密探團必有重大之建樹、現滿洲里站材料廠長及商務代辦所主任出缺、宜派郭洛夫闊爲材料廠長、因廠長職務稍輕、閒時最多、對於吾團工作亦最適當、郭洛夫闊日內當去哈爾濱、又聞執事將來吾境、即希先期示知、因與執事尚有要事相商也、洛滿簽押、二九年三月卅日、

▲海參崴致商務事務所主任現充商務處副處長拉國金之函 來函所請訂購文學書籍一節、業經照辦、一月之後、即可寄到、惟信內所列之書籍名稱、不便郵寄、最好由外交信差轉送、關於此事應請閣下與駐哈蘇聯領事商洽、或用其他較爲便利手續、再者此項書籍、如由商務事務所名義奉寄、亦感不便、此爲人所共知、此外並望同鐵路局長接洽、弟應如何與駐海參崴中國領事締結交誼、弟以前與前駐海參崴中國領事有非正式的往來、但與現時該國領事、並無往來、如應與該國領事恢復交誼、則需欵甚多、弟處並無存欵、究竟如何辦理、務祈示知爲荷、此致拉國金先生、簽字不明、

滅毒

鐵証

安徽廬江 王爲貴先生來函

太和大藥房執事先生台鑒、鄙人傳染梅毒數年、常常請醫服藥、終無效果、茲見本邑萬仁濟大藥房六零六藥水藥膏、取閱仿單、頗合鄙人久年毒患、即購三瓶照法服之、漸漸減輕、再服三瓶梅毒惡患消滅除根矣、奉函鳴謝、並乞轉登諸報、以便同胞患者注意、此請台安 鄙人王爲貴頓首

哈南士內服六零六專治血毒梅毒減毒菌每瓶洋一元七角半外搽六零六藥膏拔毒生肌治皮膚瘡毒收口迅速每盒洋一元二角

上海四馬路中 太和大藥房發行 全國各埠藥房均有出售

養狗注意!!!

狗類多患皮膚病傳染甚速爲害匪淺獸醫名家萊無忌先生有鑒於此製有「兌麗蘇藥水與藥膏」兩種非常靈效功能到病除藥水與藥膏每種定價洋一元二角外埠函購欵到即寄詳細仿單函索即奉 ⊙總發行上海南京路盆湯弄口大生製藥公司

中國化學工業社收買國產除蟲菊

本社自民八自設農場延聘專家種植除蟲菊花以來・已十稔於茲・歷年所穫菊籽・分讓各處・如法佈種・成績甚佳・現値菊花收穫之時・仍照向例優價收買・以資提倡・凡有國產除蟲菊者・請將所穫燥花數量・並樣花數十朶・郵寄上海河南路四四四號本社總公司總務室・以便議定價格・照例收買・通訊地址・務請於函內詳細載明・俾便函約・

◉蘇俄赤化外蒙之報告

十一日南京快信、蒙藏會接東北邊防軍司令長官張學良代電、報告近來探詢蘇俄赤黨煽惑蒙民各情形、該會接電後、即轉飭各蒙旗嚴密防範矣、其原電如左、南京蒙藏委員會閻委員長鈞鑒、據黑龍江萬副司令官感代電稱、據海拉爾張旅長殿九巧代電稱、據職旅步六團長張文鑄陽代電稱、據職團三營長羅慶本徵代電稱、近來探詢蒙民工人云、蒙兵大部、現在桑貝子地方附近、又近日探查蒙民舉動驚慌、令人可疑、陳巴爾虎一旗、歷年春冬兩季、多在赫勒洪德站附近居住、夏秋遷移七星廟居住、每於四月初旬遷移、將毡房存於赫站、待秋後歸時領用、現在正遷之際、並無一家存放者、職遂探問蒙民原因、據云、現下蘇俄煽惑外蒙逆兵、已到哈拉哈地方、故不能在此存放毡房、特在[illegible]日、奉令派赴二名、推三部辦名不老斯、係工業維持會代表、合爾呼拉呼站、所選代表[illegible]、已選舉赫站大會工名爭國克者、於五月一日藉爲不老斯辦踐行、於使開開會、職遂派人緊跟、(一)赫站站長立斯國夫演說、欲求赤黨之發達、必宜結成團體、恭敬女子、因近幾年來、女子作事、比男較多、且其運輸物品及各處宣傳、不招人注意、(二)水樓司機別利地演說、我等既爲赤黨、需同生死、團結力務求永久保持、倘大事發生、應犧牲性命、輔助進行等語、(三)有一不知姓名俄人云、我黨快好了、我們均給外蒙當軍官去、待青草生出、馬能吃飽時、大家就知道了等語、職復查此次外蒙蠢動、實係赤黨主謀鼓惑、惟赫站以西、正通外蒙之要道、除嚴防並偵查俄蒙人行動外、待有確息、即時呈報等情、轉報前來、除電令各團警遊嚴密偵防並派妥實軍官、分乘載重汽車、向桑貝子甘珠廟方向、遠行搜索、以防疏虞外、謹電奉聞等情、除飭戍邊部隊、嚴密偵察繼續報告、並已電呈國府外、特此電聞、東北邊防軍司令長官張學良江印、

◉國府運輸護照規則

▲昨日國民政府公布

第一條、運輸軍用物料、應按照本規則規定、領用本府護照、

第二條、前項護照、由本府制定用印、由軍政部領發、每屆月終、將存根繳呈本府備查、

第三條、本規則所稱軍用物料者如左、(一)軍械彈藥及用以製造械彈之機器材料、(二)軍用器材、(三)軍需物品、及軍用衛生材料、非軍用不在此例、(四)軍用教育器材、非軍用時不在此例、

第四條、軍事機關及軍隊或行政機關、請領護照、應由直屬之最高長官具名、分別報由軍政部、轉呈本府核辦、地方法團及公司商號等、請領護照、應呈由地方最高官署、轉請發給、

第五條、軍事機關及公共團體、請領護照、應備具說明書、以便查考、書式附後、公司商號並須另具請求書、保證書、連同運輸說明書、一併呈送、以示慎重、書式附後、

第六條 請領護照者、應按照附則規定、繳納照費、但軍事機關及軍隊、因公調遣、或運輸已成軍械彈藥時、得酌免繳納、

第七條、關於運輸護照所有應行減免釐稅、或應照章繳納辦法、經過關卡報運手續、以及華船運費、仍照向章辦理、

第八條、凡運輸本規則第三條所列物料、無本府護照、或所運之種類數目、與護照所列不符者、護照逾限失效者、及違反本規則第七條之規定者、應即由經過關卡路局扣留、報請核辦、

第九條、運智利硝專用護照之領發手續、依照本府稽核智利硝進口預防危險暫行辦法辦理之、

第十條、凡領用護照、應繳納之照費、每屆月終、由軍政部彙解財政部、並呈報本府備案、

第十一條、本規則施行細則另定之、

第十二條、本規則自公布之日施行、

肺形草

國產肺癆特效藥

適應症：吐 血

主作用：止 血

兼具化痰鎮咳殺菌諸功用、初病數服立見斷根、久病連服奏效、

說明書附有肺癆調養須知等目函索即寄每服兩元每打念元

天濟醫室發行 上海石路四馬路南新普慶里 電話中央一六三〇號

深得華賓信仰的有喊表

到底名不虛傳○○○○

東亞最著名 有喊表商標

[illegible]

上海南京路沙遜房子 永昌洋行經理 電話六〇二二七號

◉各國奉安專使返平

▲典禮隆重秩序嚴肅 ▲各國公使表示滿意

七日北平通信、駐平各國公使代辦、前因總理奉安、因赴京參加、一日禮畢、三日由京北旋、昨晨(六日)北平外交部檔案保管處、接處長祁大鵬由天津來電、謂各使專車、將於十時由津抵平、於是保管處通知軍警各機關、請派員赴站歡迎、屆時蒞站者、有平津衛戍總司令部特務委員朱鶴翔、交際處代理處長李方玉科長、外交部駐平保管處孫科長王懷汾等數十人、商震代表沈庸王承傳郭名山及荷西巴意各國參贊、及省政府市政府軍樂隊、與衛隊一排、午前十時五十分、專車一列抵站、車頭交懸黨國旗、軍樂大奏、各使與歡迎諸人、脫帽爲禮、計抵站者、有荷蘭公使歐登科、西班牙公使嘎利德、參贊嘉幼斯、丹麥代辦艾克福、美國公使馬克謨、陸軍參贊鮑維樂、漢務參贊貝克諾、義國公使華蕾、陸軍隨員卑子第、古巴代辦嘉利嘎、外交部檔案保管處長祁大鵬、招待員科長劉迺蕃、方祖寶陳海超、胡鼐陳祖恩等、各使均將奉安處所分之哀思錄一巨帙、隨身攜回使館、據外交界消息、英使藍普森偕同參贊逵安理台克滿葉武靈、參議傅夏禮、秘書喀拉克、隨員夏鼎等、昨日(六日)由京到滬、爲調查長江上游該國商務狀況、擬於日內赴漢、轉往宜昌一帶、德使卜爾熙、偕同參贊飛師爾、昨由京到浦、即乘津浦快車返平、日使芳澤謙吉、偕同參議重光葵橫竹平太郎、參贊大羽英二有野等、武官健川美次專田盛壽、杉坂悌二郎、財務官公森太郎等、前日赴滬、北返時先至青島濟南各地、調查日兵撤退以後、地方商務情形、約本月中旬、即可抵平、比使華洛思、偕同參議紀佑穆、西維巨司、昨晨北上、過天津時、即下車、與中國方面委員凌冰、接洽比國租界事宜、法使瑪德、偕同參贊歐安樂、隨員賈斯維洛、業已赴滬、擬在滬耽擱一二日、即赴廬山避暑、

記者至荷蘭公使館、訪謁荷使歐登科、詢其談話如下、(問)記者問、公使在京參加奉安之經過如何、(答)此次赴京、余等極爲滿意、沿途照料、甚爲周到、車行亦平安、總理奉安、儀節隆重、余等均行參加、(問)與蔣主席王部長會見情形如何、(答)余與蔣主席王部長數次晤見、極爲融洽、(問)在京時關於使館南遷事、曾與我國外交當局談及否、(答)此事並未談及、公使館南遷、一時恐不易辦到、即以余之公館(即指使館)而論、南遷亦需費五十萬元、其他可知、(問)報載在京有會議確否、(答)並未開任何會議、亦未討論法權問題、因余等之赴京、其任務完全爲參加奉安、(問)公使最近精神如何、(答)極爲健康、因余性好運動、每日必打球一小時、(太平洋社)

◉北平破獲共黨機關

▲拘捕首要趙鏘等六人

七日北平通信、河北省各縣市及平津兩處之共產黨徒、一年以來、進行活動、殊未稍懈、天津方面、於月前破獲共黨機關、逮捕多人、共黨氣燄、業已稍衰、唐山亦於旬前拘獲共黨十餘名、刻正研訊中、北平方面、則防範雖嚴、而共黨活動如故、通衢車站等處、時有反動標語發現、北平警備司令張蔭梧氏以長期間偵察之結果、得知共黨活動之中心、並悉該黨以北平市執行委員趙鏘(化名王任仙)爲首領、指導黨徒、就北平各民衆團體、如平漢北寧平綏各路工會等、分投活動、乃於本月三日晨、乘趙鏘等在西直門外齊鞏橋開會時、將趙鏘及其他五人、全數逮捕、是夜又在城內西四牌樓、破獲共黨機關、拘捕多人、並搜獲秘密文件不少、被拘諸人、刻均羈押警備部軍法處、嚴密審訊、此案破獲、雖已四日而因警備部尚欲搜捕餘黨、故未發表也、(中華社訊)

要聞二

隴海路修復通車之狀況

十日徐州快信、隴海西路自上月十六日被馮軍破壞、二十七日經總部特派管理徐祖善指導修理、於本月一日徐歸通車、七日徐鄭通車、現西車已展至孝義、記者頃訪徐管理員、得悉關於全路各項之狀況如次、

▲修路之統計　西路破壞而後、據外人之觀察、非三個月不能恢復、惟以軍令甚急、乃用特別救濟辦法、每段均由兩方對修、並且利用便道、是以十日之間、已可全路通車、計由碭至歸六十四公里、由歸至汴八十八公里、此兩段共修橋樑二十八座、小橋即時修復如故、大橋則在橋旁架設便道、毀軌則逐段補修、並每段皆先通電話、以利傳達消息、總計費款約三十萬元、

▲車輛之調查　全路調查、在東段之機車只五輛、客貨車四十輛、西段有機車六輛、客貨車二百輛、馮扣去機車二十餘輛、客貨車二百四十餘輛、現在只以東段之車、不敷應用、西路軍用之車、業已交涉通融、韓復榘氏已許可、馮方扣車、亦在交涉放還中、日前徐管理員隨賀參軍長到鄭、駐陝洛之孫良誠龐炳勛、均有代表到鄭、允爲保全路軌、放還車輛、以顧交通大局、

▲今後之路務　今後路務、尚有兩項、㈠爲洛河橋之修理、是橋在洛陽迤東、長九十米突、約合二十七丈、工程甚大、馮軍西退時、在橋之正中炸斷、損失甚重、只此一橋、須三萬元之材料工資、並須一個月之時間工夫、始能修竣、西車現只通孝義不能西展者、即爲此橋所阻、㈡東段雨汛將至、亟應預備搶險、設有大雨山水衝激路軌阻礙行車之處、此刻亟應預儲材料、以爲臨時救濟之用、

▲路局之損失　此次路局損失、除修理費約三十萬元外、尚有客貨車停頓、減少收入、爲數統計亦不下二三十萬元、據最近調查、東路新浦、尚有貨七八千噸未運、西路鄭汴、亦有貨約一千噸未運、均以缺乏車輛之故、致運輸停滯、營業上遂蒙重大之損失、以後在隴海未完全恢復原狀以前、此種損失、仍不能免、

▲路政之管理　隴海路舊有督辦、總持路務、下設局長以襄路政、自府令將隴海督辦裁撤後、鐵部已委楊承訓任局長、惟爲管理交涉諸問題、向有督辦主持者、今則頗感乏人應付、總部乃特派徐祖善任管理員、進行一切、大約該路之根本組織系統、尚將有所變更而待規定、現由徐任此過渡時間之一切管理焉、

贛商反對營業登記稅

▲商總會及四十四行業向當局請願

八日南昌通信、南昌市政府爲保障商業權利、並增加收入起見、乃由財政局彭局長擬具營業登記條例、布告本市各商號一律於限期內、往財局登記、并按照資本之大小、營業之類別、繳納登記費、以爲市內各種建設之挹注、各商號見布告後、以營業登記稅、負擔太重、且首都及各大商埠、均未舉辦、贛省未便獨先、爰由南昌市總商會商人總會及細鹽米錢等四十四行業、迭開會議、堅決反對、並至省政府省黨部及市政府請願、懇予收回成命、呈文如左、

竊查近市財政局布告、限令本市各商號、於限期內赴局登記、其用意在保障商業權利、商民等何得少持異議、惟本市各商號、資本微末、大都仰給於金融界、轉貸經營、藉博什一之利、况本市商業、既受軍閥摧殘於前、復經共匪搗亂於後、加以銀行倒閉、受累無窮、方期蘇息甫定、力謀恢復、無如建設伊始、百端需費、商民等亦曾竭盡棉力、爲各界倡、第各項捐稅、層出不窮、在政府具兼收並蓄之用、而商民有應付乏術之苦衷、且商家資本、屬於流通者居多、繳收登記費、起何標準、稍一不慎、糾紛立起、况首都及各省、均未舉辦、本省商業凋敝、萬難承認、誓死力爭、義無反顧、爰於五月三十一日在市總會召集各分會執監委聯席會、議決呈請收回成命、記錄在案、用敢籲請市府、俯念商艱、停止徵收營業登記費、以安商業而維商艱、

市府接請願文後、伍市長特定於日內召集商界各領袖談話、解釋一切、但商界反對仍烈、并於日昨發表爲市財政局專行徵收營業登記稅告市民書、措詞堅決激烈、大有非達目的不止之勢、至於市財局所辦之徵收豬捐、每隻抽洋一元、屠商亦有反對之表示、

肝胃氣痛

胃鎗藥片

凡胃力薄弱消化呆遲肝不安和氣不流暢食物停滯胃腸阻塞此即釀成肝胃氣痛之大原因尤以婦女患者爲多惟有速服胃鎗藥片頗使肝胃和健消化增强積食消除氣血通達不論新起或多年之肝胃病莫不立見奇效全愈斷根可稱唯一無二之聖藥

大瓶一元內裝一百廿片　小瓶五角內裝四十八片

各埠中西中法及各藥房均有出售

上海四馬路　中西藥房發行

催眠術

函授面授保證成功

催眠術功用一斑

祛除煩惱憂鬱　慰藉失意傷情　戒絕烟酒賭博　治療奇難病癖　改造子弟品性　教化學生愚蒙　振衰頹唐柔懦　導誘聽信服從　偵探秘密重案　審判底蘊不明　抵抗陰謀仇害　籠馭險狠凶頑　破除迷信見解　涵養無畏精神

催眠游戲

停脈假死　會見亡魂　圓光透視　臥游世界　體硬架橋　刺針不痛　幻狐幻鬼

無索捆綁　一羽千斤　水成美酒　點石成金　身首分飛　變成禽獸　縮地談心

催眠術。非魔術。非邪術。是把人們的心靈活用起來的。學術。無論何人。一經本會指導。有三十小時以上時間練習。決能成功。設有講習及函授二部。雖住在遠方。亦可通信學習。

上海北四川路西海寗路廿五號A洋房

備有章程刊物如承函索即時寄送 3074

中國心靈研究會啟

戒煙

(國貨)快活靈戒煙補丸(徵求代銷利益優厚)

純粹國產王道補品虔製。絕無嗎啡海綠因毒質。藥性和平。戒補並顧。功效神偉。遠勝舶來品。上癮不論新老煙癮。保險七天戒斷。癮斷丸除。健飯身強。服丸時照常辦事。毫不痛苦。深願黑藉同胞大家趕快肅清煙毒。並請努力提倡國貨

價目　大號瓶四元三號瓶一元(函購寄費加一)　小號瓶二元四號瓶五角(郵票十足通用)

特贈試服樣包函索附郵票十分立即連同仿單寄奉

上海愛多亞路大世界朝西一零四二號明星藥製公司總發行

永安先施新新三大公司及二馬路跑馬廳口大和公司南京路德裕里內天成公司並各大藥房均有出售

皖糖捐撤銷與菜籽出口問題

▲商會呈請撤消糖捐　米商陳請菜籽出口

蕪湖十日通信、安徽省政府前以軍政各費困難、創辦糖捐、雖經全皖雜貨糖商堅決反對、未生效力、試辦迄今、業已期滿、各糖商曾請由蕪湖總商會分呈省政府財政部准予撤銷、以蘇商困、乃財部復電、謂在中央未舉辦特稅以前、暫難撤銷等語、該會以皖省地居長江之中、上接鄂贛、下連蘇浙各省、皆無糖捐之設、致皖省糖商擔負獨重、各地糖商、遂皆避重就輕、悉向鄰省進貨、是昔日之在皖購糖者、今則顧而之他、不知商人對於捐稅、不患其多、而患不平、不患其重、而患不均、今以皖省與鄰省比例、其不平判若霄壤、再蕪埠商業、年來受時局影響、日漸凋零、去歲創辦糖捐以來、尤足以阻遏商業之發展、且創辦之初、皖商會舉起反對、財部派員來蕪會同調解、並經聲明試辦數月後、全國定有統一辦法、現在各省尤未開辦、而皖省試辦又早屆期滿、是此種獨有之苛捐、萬難任其長久存在、故今日特再分呈國府行政院財政部及安徽省政府、明令迅將皖省糖捐撤銷、或准將捐率折減、以輕擔負而昭公允、

蕪湖商市、本以糧食爲大宗、其他各業亦以糧食生意之盛衰爲轉移、糧食除稻米外、當以菜籽爲最、出口最多時達百萬石左右、價格在十萬元上下、其銷售於日方者幾達十之六七、去年自反日事件發生、全國對日經濟絕交、蕪湖乃有禁止菜籽出口之事、幾經交涉、始每石徵收愛國捐三角、得以通運、今新菜籽已經登場、洋莊採辦積蕪而待出口者已有十數萬石、反日會以當此中日交涉未至圓滿解決之時、自應嚴行禁止、以符經濟絕交原則、而米商則以關係切身利害、誓死力爭、一方組織米糧商人聯合會、以厚團結力量、一方則呈報總商會、轉呈中央省府、請以蕪湖商埠、國家稅收、碼頭與搬夫一般勞工生計爲重、准予明令放運、反日會更鑒於米商之各種準備、亦增招擔有拳術之糾察隊百人、以增防範實力、並僱專輪一艘及划船多隻、游弋江面、以資週密、聞市政處對於菜籽出口問題、曾係陳省方、仍抽收捐額充作市政建設及公民教育費、以爲折衷辦法、將來如何解決、正未可料也、

陳調元報告魯軍政

十日濟南通信、今早九點、省府紀念週、陳調元報告軍政情形、略云、現在山東重要問題、首爲膠東各軍之若何解決、刻下已有辦法、劉珍年軍雖隸屬中央、但來電表示絕對服從節制、顧震日前來濟、表示該部勿論予以何項名義、無不奉命、但願在山東効力、劉桂堂部撥歸討逆第五路總指揮唐生智節制、日內即開拔入豫、孫殿英已奉中央命令歸余指揮剿匪、將來膠東之匪、即仍以膠東各軍剿之、堂邑縣城、日前被匪攻陷、波及鄰縣、已派新編第一旅岳盛宣部梅鳳書團兩營往剿、并在高唐博平清平一帶游擊、又派梅團之一營、赴利津剿匪、並保護屆家灘塔口、又電令德州任應岐部、撥一團前往、俟該團開到後、梅團之一營、即行調回、點驗膠東雜軍委員長任居建、昨來電報告、濰縣李超英部、五六兩日、已點驗完畢、高密徐華亭部、八九兩日、已點驗完畢、王凱慶由長清來電報告、已將施中誠部、點驗完畢、膠東雜軍、已不成問題、政治方面、最重要者、財政委員會成立、將着手清理山東財政、以後各縣縣長、必須舉行考試、以便拔取真材、討馮軍事、已將發動、唐生智部、已過蘭封、方總指揮振武、已赴周家口、會晤韓復渠云云、十一點散會、

西湖博覽會消息

西湖博覽會開幕後、各界前往參觀者、備形擁擠、爲空前未有之盛況、茲將開幕後各種消息分誌如下、

▲有獎游劵之發行　該會爲優待游客鼓勵興趣起見、發行有獎游劵、持劵赴杭游覽者、既可免費入場、乘坐公共汽車、不納車資、又有得鉅獎希望、所得劵資、除撥獎金外、完全充作地方建設之用、辦法極善、本埠由駐滬辦事處發行、連日各界前往接洽、預備將來承銷者、極爲踴躍、至發行問題、事前曾由駐滬辦事處長張叔良君、非正式向徐交涉員及各華董接洽、均允贊助、惟租界方面、以會中尚未有正式通知、於手續上認爲未曾完備、故張處長特於前日赴杭接洽、適張會長靜江赴京、出席二中全會、當由程副會長振鈞、電知張會長、與中央接洽、並即由會中函致徐交涉員暨上海特別市市政府、以便通知租界當局正式發行、有獎游劵劵資、杭州方面已託中國及地方兩銀行保管、上海方面除託鹽業銀行代收劵價、保管游劵外、並擬加託該銀行保管一部份獎金、以故有獎游劵信用、極爲可靠、

▲江西出品之一斑　江西省政府參加西湖博覽會徵集出品、極爲宏富、如建設廳及附屬機關之圖表標本、教育廳之各校成績、應徵極多、磁器爲江西特產、南昌市各磁莊、均盡量應徵、景德鎮爲磁器出源地、各技術專家、如王琦汪野亭王大允鄧碧珊何許人程意亭徐順記等、均有大宗作品、送會陳列、其中尤以徐順記莊乾隆時陳治國所雕百子龍舟、何許人藏郎世寧所畫四佛冊頁、重工雕繪、實爲希世之珍、其他雕刻之畫盤筆洗、繪畫之長條冊頁、均美不勝書、

▲招待美國記者團　美國卡奈其記者團、定於七月八日至滬、十二日由滬至首都、八月至十二日之間、擬赴杭一游、西湖博覽會以該團來杭、機會難得、請到會參觀、駐滬辦事處招待主任徐定潤君、已着手籌備招待事宜矣、

▲中國旅行社設置廣告櫃　中國旅行社之目的、在輔助工商指導行旅、故旅客之游覽名勝採辦土產者、咸往問津焉、此次會同上海銀行參加博覽會、社址正在該會大門進口、爲水陸要道游客必經之途、則順便問訊、請求介紹者、自必益加擁擠、茲聞該社深恐應接不暇、特於社內設置廣告櫃、美麗簡純、富有吸引力、而能使陳列物件、一目了然、除酌留一部份該社自用陳列游覽指南等印刷品外、餘均分租與各大商號、陳列各種印刷廣告及樣本等、以供往來游侶、自由閱覽、

▲絲綢館館長朱謀先、以近來學生裝盛行、而原料大都爲舶來品、爲挽回利權起見、昨特開會集議、決定製造綿成紡綢學生裝、所有該館工作人員、一律着是項特製服裝、并已鑑定湖盒製服公司承製是項學生裝矣、絲綢館內杭州綢業會館佈置之結婚儀式、惟妙惟肖、一般游客、驟入其中、咸認爲真、

▲跳舞廳已於十一日正式開幕、布置極爲富麗、所聘舞女、係向滬上各舞場採聘、現到杭者爲徐小妹江碧霞周秀雲朱瑩麗唐九妹朱秀雲唐八妹王金妹王秀英、樂師爲麥尼拉人、開幕之日、參觀者甚形擁擠、近有某國華僑、擬在會期內賽跑汽車、聞杭州趙交涉員及該會、已預備歡迎、

▲十一日爲端節、西子湖畔、車馬往來、大都係參觀西湖博覽會者、故各館游客、較前數日倍形熱鬧、跑驢場昨日(十二)起、加入雙簧魔術校書西藏男女毛人四川男女小頭人常州男女矮人多種、大劇場京戲演員、頗稱努力、深得觀衆贊許、

▲西湖博覽會輕便游覽鐵道、前經公路局擬定、預算八千二百元、呈經省委會決議照撥、聞是項鐵道、長約二千尺、并悉車站以西已次第工竣、機車昨已由滬運杭、即可通車、

▲十二日博覽會來電如下、㈠本會執行部文日開第三次會議、議決要案甚多、㈡香港華字日報記者來會參觀、特撰陳列所、有批評、謂有邏輯意味、署名大覺、㈢本會會場內木牌廣告、全面者已由滬商訂去不少、爲求普及計、宣傳處廣告股、另擬普通辦法、㈣本會臨時禁察隊、即日起下午六時出發巡察、㈤本會總務處製定工作報告表式、即可印發、由各處職員填報、以便考成、㈥衛生館添映衛生電影、不限日期、隨時公告、㈦博物館將有北魏建明元年造像陳列、㈧平特別市礦產館籌備主任顧石臣、對博產館認爲滿意、自任北方宣傳、十五日赴滬、

地方通信

松江

縣執委會常會紀　縣執行委員會、十二日開第三十七次會議、主席陳覺先、討論事項、㈠金山衛鄉民雷芳洲呈、爲長官偏聽一面、鄉民被禍難伸、懇咨縣政府撤查、將被告汪阿獅胡阿發等拘究追贓由、議決函縣政府秉公澈究、㈡松江救國會有名無實、應由本會重行改組、并通知該會公布前反日會賬目案、議決通過、交秘書處辦理、㈢請訓令下級黨部逐月公布賬目案、議決通過、㈣閱縣政府公報上有某社等准予備案但其內容本會並未得悉請函縣政府將某某社內容詳覆嗣後並請鄭重辦理案、議決通過、㈤第十次討論甲第二條、議決緩一項、現應如何辦理案、議決、查該局長任職以來、不特毫無建樹、抑且阻撓建設、應函縣撤職、並請注意繼任人選、㈥省組織部令開各區黨部、多有已屆改選時期、並須區執監選舉票應用等因、查據總章、區黨部任期一年核與令開未符、應呈請解釋案、議決通過、㈦閱縣立初中校長、業已辭職、繼任人選、應函請教局鄭重注意、除依照中大頒布之中學校長規定各項資格外、應注意下列各點案、(甲)在黨有深切關係及革命歷史者、(乙)應儘先任用本縣人才、(丙)辦理教育確有經驗、並著有成績者、議決通過、

婦人自刎之檢驗　楓涇鎮北街十一圖居民殷仲秋之妻王氏、向在上海幫傭、夫妻感情、亦頗融洽、日前王氏回楓後、復將赴滬、惟其夫已偵悉王氏在滬、已與人發生戀愛關係、故婉言勸阻、王氏以不遂赴滬之願、竟於九日上午三時許、自床躍下、即取剪刀意圖自盡、其夫即將剪刀奪下、駭極出喚家屬、詎王氏繼往廚房、取菜刀圖盡、其夫上前救護、爲其妻抓其臂膀、痛仆於地、王氏遂用菜刀截破喉嚨、血流如注、奄奄一息、後經家人抬往當地博愛醫院救治、王氏復以手指、在創口內撈出喉管、致醫謂不治、抬回即斃、該處地保來松、投縣報請蒞驗、金縣長昨日督吏赴楓、驗明自盡、並傳訊家人諭令棺殮、

吳江

北門外輪埠塌壞　本城北門外輪船碼頭、前由建設局投標建築、因承包人不遵規定計劃、迄未驗收、並將保證金扣押、茲因黃梅天雨、承包人恐發生意外、特將碼頭乘客休息室牆壁拆去、加打木樁、經建設局勸阻無效、致將碼頭全部震鬆、忽於前晚向河心塌倒、聞建設局方面、已呈縣拘該承包人到案嚴訊、並限於本月內賚令修復、

蘇州

濫罰漏稅貨單之交涉　吳縣印花稅分局、邇來扣罰隨貨信件漏貼印花案頗多、商民籲聲載道、紛紛請求總商會救濟、業已累積盈尺、該會於十二日提出常務會議討論、當經議決、除提交第九次執委會討論外、一面分函印花稅局縣市公安局、即日中止扣罰、

各鄉盜刦案併誌　蘇鄉南北橋馬象橋陸家裡、農民沈子琴家、於十一日突來盜匪四十餘人、任意搜刦而去、該盜匪繼至四十三都北十一圖、挨戶搜刦、向常熟縣方面而去、計被刦者葛子卿・葛玉堂・陸榮德・陸阿金・葛巧生・葛萬和・等七家、已報縣局請緝、又木瀆金山浜地方、於十日到有持械盜匪八人、至金協來石作內搜刦、搶去二百餘元、旋至曹齊泉烟紙店、刦去香烟銀錢等物、臨行並槍傷某石船夥某甲、

各絲行昨日開秤　蘇地各鄉繭行、業已完全結束、蘇城各繭行、絲行昨日一律開秤收絲、第一日出貨尚多、價格最高約六十元、次至四十五元、

熊司令召集會議　第五師長兼淞滬警備司令熊式輝定今日(十三)上午十一時、在上海司令部、召集治安會議、少校以上各軍官、均須出席、駐蘇十四旅二十八團各軍官、均定於十三日上午赴滬、

角直破獲販土機關　角直第四公安分局長謝國安、於十一下午、查悉西市梢卜塘一號門牌熊大廷、有私設販土機關情事、乃派巡長蕭忠前往搜查、至則熊已出外、房門嚴扃、結果在隔室同居婦人潘張氏房中、查獲烟土計大包一百二十六包、小包二十一包、又料子七兩、搜查時、該氏亦已出外、乃除將房屋發封外、一面連同房主、拘解縣局訊辦、

嘉定

省委查勘蝗蝻　省農鑛廳、省昆蟲局、據縣政府呈報婁北婁西各鄉發現跳蝻飛蝗、特委姚湖於本月九日蒞嘉履勘、到縣後往縣政府詳詢情形、十日往婁北婁塘等處、十一日會同陳縣長往婁西始十一圖等處、並在外岡婁西鄉政局、召集各圖村長、諭令督率農民撲捕、限期肅清、十二日晨、離縣赴南翔、

改良徵收委員會　改良徵收委員會、九日開籌備會、通過會章、額定委員二十五人、除所屬各機關各市鄉局外、另聘具有徵收學識經驗者七人、議決由單執照、於印刷本串銀兩外、並印刷本串洋數、由單上應將滯納附金值加正附稅數目註明、推顧秋滸等審核十七年度徵收開支、並定六月二十三開成立會、

上海銀行公會會員　商辦

廣東銀行有限公司廣告

本銀行係完全商辦在香港註冊依法定資本金香港洋一千一百萬元已收足資本金八百六十餘萬元另存公積金八十五萬元總行設在香港另設分行於上海紐約舊金山廣州濱角漢口及代理處於天津北京英京日本呂宋小呂宋等處專營銀行業務及一切僑商交易格外克己如蒙惠顧無任歡迎上海分行地點英租界寗波路八號電話中央一七七六號一七七七號一七七八號

立愈小腸疝氣膏永遠斷根

凡患疝氣症○從速購試○立能消脹平墜○可以立刻復原○宜慎宜認○毋以自誤○

本齋秘製小腸疝氣膏其奏效之神速可以推倒天下之疝氣藥也無論陰囊腫大陰核偏墜甚至坐臥不安痛苦難忍速將此膏貼於膀胱之處立刻陰囊縮小氣鳴脹消及至三日包能斷根屢試屢驗百發百中倘若諸醫束手百藥罔效請試立奏奇功每張一元二角如內服第一靈驗疝氣丸雖數十年老病服丸一料包可永遠不發真神藥也○丸每料二元每盒六張十元單料減半郵選隸原班函件借資貴客自給○總設上海二馬路畫錦里西首八十號

京都天寶齋啟　丙

無錫

殺人兇手就逮解縣　錫屬景雲市五九六圖王巷上開設小茶館之王順福、素性兇狠、在民國初年、曾持刀傷人、由縣拘案、判處徒刑、期滿出獄未久、詎於本月八日夜間、與娃根大口角、用牛耳尖刀、將根大兜心猛戳一刀、鮮血直流、昏迷不醒、嗣由根大之父籌資、將傷人舁送普仁醫院醫治、茲悉王順福於釀禍之後、即畏罪逃逸、業於十一日弋獲、解縣究辦、

奸商運米出口之敗露　本邑一般奸商、祇圖牟利、偷運米糧出口、以故邇來米價逐步飛漲、詎最近又有任某等裝載蘇米六千船、約計二千餘石、由僻徑轉輾偷運出口、乃以貨照不符、在吳江被駐蘇水上省公安隊第三區巡船扣留、由鄧區長及吳江縣長林幹才、先後呈報上峯請示辦理、經民政廳長繆呈後、即令飭林縣長暨區長如查明確係蘇米偷運出口、即行如數充公、奸商任某等即委託邑人某君出面、馳謁林縣長、證明該米爲皖米、請求從寬放釋、本邑北塘米業同人、以在此力爭取消運米護照、尚未得到圓滿之辦法以前、忽發生此項不幸事件、深恐受其影響、特聯名分函繆廳長林縣長暨區長、請求嚴行辦理、勿爲朦蔽、

龍樹尖之盜刦傷人案　錫屬天上市三七圖張村街北半里餘龍樹尖地方、居民惠金山、於該街開設惠裕興染坊及肉舖爲業、詎十一日上午一時許、突來盜匪十餘人、口操江北音、手持手槍木棍電筒等兇器、抵村後、先開槍十餘響示威、繼即打開惠家大門、入內行刦、並將惠之老母陸氏、用刀截傷、搜刦歷一小時、始携贓而逸、事後檢點損失、計被刦去現洋三十餘元、及衣服金銀首飾等物、共三百餘元、陸氏傷勢頗重、恐有性命之虞、

改組絲廠維持委員會之反響　錫邑工聯會、近以絲廠職工聯合會維持委員會、辦理工運、成績不佳、擬將該會解散、實行改組、於十日特派委員前往接收、詎該會提出反對、不允改組、工聯會旋即呈報縣政府縣黨部請爲設法、十二日上午九時全邑各絲廠代表二百餘人、齊赴工聯會邀請該會委員豐叢弼劉廣釗兩人、同赴縣黨部會商辦法、未獲結果、下午三時半、當即折赴縣政府請願、當由孫縣長向各代表謂現在請你們先行回去聽候本縣長解決辦理　各代表乃相率而返、

蘇常省道之急進　江蘇全省公路局規劃之建築省道計劃中之宜常(常熟)省道、經過無錫者有宜錫及錫常兩段、宜錫段東部及錫常段西部、由無錫縣建設局擔任辦築、至此路宜錫段之西部及錫常段之東部、須由宜常兩縣分別擔任建築、現該兩縣建設局、亦已分別着手計劃、不日擬與本邑建設局姚局長會商辦法、同時徵工建築、

催請縣法院成立　江蘇高等法院在錫籌設縣法院、一再令縣將舊縣署內之縣公安局、從速遷讓、迄未實行、茲有邑人李宗唐等、呈請高等法院、催速成立、以利訴訟、

南通

王港災民向縣請願　狼山區王港一帶江堤、經大潮衝決、江潮內灌成災、各災戶以情勢急迫、十日齊赴縣政府建設局請願、從速施救、熊局長允即趕辦搶險工程、

縣公安局易長　新任縣公安局長石成章、於十一日到通、當與代理局長徐暐接洽、定十三日接事、

四縣聯防會議　南通如皐海門啟東四縣政警長官、暨地方代表、於十日下午五時、就通城開聯防會議、提議事項、㈠保安團迭次剿匪、子彈損耗、應如何設法接濟案、議決應予補充、一面令催造具名册、及現存槍械子彈清册呈報、㈡省警察隊、由啟東至如皐、所有汽車費、應如何開支、議決除啟東縣已付外、餘由通海啟產處分任、㈢聯合保安團、任敬東剿匪費用、應由何處開支、議決由啟東縣獨任、㈣對於聯合保安團、臨費撫卹補充軍實、統由聯防辦事處辦理、通過、

狼山僧衆爭權案　狼山廣教寺、香火極盛、今年僧衆、因承繼權及財政問題、發生絕大糾紛、經縣府派行政局長顧佐卿、總商會主席徐賡起、調處無效、定十三日傳林賢昌還等十一僧質訊、

潘開渠赴啟東查防　通海啟聯合保安團長潘開渠、於七日來城視察沿江形勢、並請領子彈、刻因桑匪又復嘯聚於漸浦口彭家橋一帶、勢甚嚴重、潘於十日率衛隊乘汽車赴啟東、查察防務、

劉海沙仍歸南通管轄　常熟縣政府、呈請省方、移轄南通縣屬劉海沙、經省政府議決、劉海沙仍歸南通、水利糾紛、交建設廳核決、十日縣政府奉省令、知照各團體、

如皐

冒家舊捕獲嫌疑犯　本縣鎮濤鄉行政局、由駐防之盒子隊、於開來之次日(五日三十一日)即赴薛家窰西之河田冒家舊等地方巡邏、當在冒家舊獲得男嫌疑犯沙武等四名、並女犯一名、聞內三名、已由鎮濤鄉之田某保出、餘二名尚未卜若何處置、

請款治蝗　本縣縣政府、因蝗虫爲災、需款浩繁、僉准治蝗所載主任函請設法籌撥款項、以資應用等語、除由治蝗會議擬具預算呈縣借撥外、昨特電請財政廳備念蝗害之烈、迅予撥款救濟、以利工作、

呈請演戲未准　南通縣人方某、擬組織戲院、並情願與救濟院先演義務戲兩日、嗣後在盈餘項下抽百分之十或百分之二十、充作救濟院經費、當由救濟院呈縣核示、聞縣府已將此事提出政會議討論、未准、

江陰

皋岸發現大批僞鈔　璜塘鄉皋岸街壯豬行、前有錫客擕鈔票買豬一船、將鈔票發散各戶、有本街張某得到十元紅色僞鈔兩張、察出破綻、向伊掉換、尚有他戶亦向掉換、該行承認此票六張、又有李生記南貨店用進十元紅色僞鈔一張、綠色僞鈔三四張、又張森泰用進該兩種僞鈔二十五元、又李恆生用進多張、以上皆解錫退回、換向豬行掉換、惟並非直接用進、又保衛團收捐、亦發現僞鈔一張、聞各戶向索不少、

密訊長涇共犯　長涇商團據密報朱阿開殷英陳阿生三人會加入共黨、即派隊於舊曆四月十七日在南瀆章九保村李阿褒先後弋獲、即於十日解縣、十一日由陳承審員在內庭密訊、二人供認加入共黨、會糾衆動槍刦不諱、訊畢即諭收押、

台州

賑務會平糶食米　臨海去歲旱水重災、奉到省賑務會頒發賑洋一萬八千元、經本邑賑務會議決、除分發工賑外、先將是項賑款改購食米千包、分發各區平糶、茲悉本城得米一百八十包、由本邑賑務會設局於本城天寧寺、於本月八十兩日平糶、每龍洋一角糴米一升、並請各團體推派代表、蒞場監視、

東鄉發生械鬥案　臨海東鄉東滕周姓、與東溪應姓、爲賭博起衅、雙方聚族械鬥、周姓死傷三人、事爲本邑縣長朱佘森・呈浙江省政府保安隊駐紮本城五團一營營長汪德體知悉、即於昨(八日)特派軍警大隊前往彈壓、

嘉興

警士圍丁衝突續訊　嘉興十八里橋(即漢塘區)保衛團圍丁與警士因搜查私吸發生衝突一事、其大略情形、已誌本報、茲悉此案據傳聞所得、略有出入、爰再錄誌以明衝突之眞相、當縣公安局至盛宅搜查鴉片時、各長警均身穿便服、並不會同該管分駐所長警暨就地村里委會人員、疾馳闖入內室、翻箱倒篋、鄉民疑爲盜刦、(該區攸廣大橋周兆熊家、八日夜曾遭盜刦)團丁聞訊、携槍在岸追趕、並開數槍、嗣知係縣公安局警士、即釋疑而返、因之該巡船安抵禾城、惟公安局認該團有抗拒之嫌、呈報上級核辦、並於翌日前往將盛姓住屋發封、但該地民衆及村里會、以搜查鴉片、事極平常、不應不會同該地分駐所暨村里會、而疾馳闖入、致起誤會而生衝突、爰已呈請官廳、釋明衝突原委、並請將盛姓住宅啟封、被拘之王社生胡阿四釋出、槍械發還、不知縣政府若何辦理、

濮院鎮之聯防會議　嘉興桐鄉交界之濮院鎮、係爲重鎮、駐鎮水警分隊長羅紹林、特於前昨邀集公安局長姚毓、文嘉界保衛團夏椒林、桐界保衛團夏貞祥孫劍如、巡長毛鴻文黃復等、開聯防會議、決議㈠水警每晚派巡船在輪之四柵放哨、㈡嘉界保衛團每晚加派團丁放游動哨、㈢桐界保衛團每晚加緊放哨、㈣公安局每晚加班巡邏、㈤茶寮酒肆旅館等、如有行跡可疑者、須嚴加盤詰、以重公安、

嘉善

典業執監聯席會　嘉善典業工會、昨日下午、在會議廳開執監聯席會議、討論㈠第二組長辭職案決議交組織股辦理、㈡勞資公約案決議交常務委員修正、再交下次常會復議、㈢宣傳股長沈成森辭職案、決議慰留、

東莊巷大火損失　丁柵北鄉東莊巷李自芳家、前夜遺火失愼、延燒左右鄰陸鎮東阮知令宋有三槐阿二老等四家、樓屋三埭、二十六幢、牲畜焚斃百餘頭、悉成灰燼、損失不下十萬金、而李姊寄居白場頭東埭、當火熾時、與子卜增官未及逃出、俱遭焚斃、誠空前之浩刦也、

平湖

公安局呈報取締染坊　本城倉弄口西一大染坊、因在市河內漂洗染布、傾棄污水、妨礙衛生、該處人民、聯名呈請縣政府、請求嚴厲取締、經方縣長迭令公安局查明、勒令該坊於十日內、將所有染缸、一律遷移出城、否則勒令停業、

公共運動場將演劇　邑人王鴻飛羅文梓等、近組織民樂臨時劇院、在公共運動場開演京劇、歷本月十四日起、至十八日爲金記榮舞台、十九日至二十三日爲國民大舞台、二十四至三十日爲田記大舞台、定先後共演十七天、

失主控告分局長　乍浦公安分局長端木和、平日對於警務、未見整飭、邇來該鎮竊案接連發生、有十餘案之多、未破一案、而以郁張郭三姓爲最鉅、損失當在三千金、現經該失主等、特聯名向縣政府控告、

蕭山

雨水稀少夏蠶欠佳　蕭山今年春蠶繭、各鄉收成豐滿、但因鄉民育種不多、故產量較去年約少去四分之一、以致今年各繭行、收貨均感不足、現各繭行多數待收夏繭、以補缺額、近來雨水減少、夏蠶必致歉收、

端節各機關不放假　本屆端節、蕭山黨政各機關奉省府通令、嚴行革除積習、不准放假、惟各小學遵照浙大學校歷放假一天外、各商號百工、是日下午均照舊例休業半日、

上虞

綁票未遂施行劫掠　西鄉南湖一社顧望春家、去年八九月間、綁匪曾一度光顧、顧因事前預避得免、詎日前復有悍匪一人、乘隙衝入樓上、杖笞顧之兩媳、迫問望春所在、意圖綁票、望時適在樓下、聞警避匿、乃搜刦金珠飾物及現洋約百數十元而去、

處置恢復東嶽偶像　本邑少數愚民、以比來久旱稀雨、多歸咎於歷除神祠、有無賴錢三、秘密雇工將已毀東嶽偶像修整、突於七日上午、糾衆三百餘人、在城中排列儀仗遊行、當時縣政府恐發生事故、未加阻止、詎羣衆遽將東嶽廟自由啟封、抬神進殿、且集合老嫗三四百人唸佛、縣府以其違反法令、特於十日下午四時、邀集各機關團體開談話會、結果㈠東嶽廟重行發封、㈡出示曉諭民衆、㈢嚴懲啟封東嶽廟首犯、㈣從速組織保管委員會、負責保管廟產、㈤已毀偶像可否恢復、向民政廳請示、

密拿鬧鹽案首犯　日前縣政府奉省令、派法警八名、至南鄉十九都密拿鬧鹽案首犯王水照麼夢照王阿尚二名、另傳該都公民代表王家耀等二十一人、限三日內到案、諸法警先後至水照等各家、均已聞風潛逃、

教育消息

要聞

蘇市小校長昨日索薪

（蘇州）蘇州全市小學校長、爲市政府積欠經費、十二日謁市長索薪、被市長申斥一番、因此全市校長自今日起、擬一律辭職、雙方成短兵相接之勢、當地市教育會業已呈文省政府、彈劾市政府、形勢嚴重、（十二日本報專電）

教部再留吳次長

教部吳次長、請假赴平、教部會於期滿後電平請回部任事、吳氏復電辭職、已誌前報、十日教部又電吳氏、婉詞挽留、並謂如以燕京校務、不能擺脫、儘可到京面商兩全之法等語、惟聞吳氏以燕大事繁、對於教次辭意甚堅云、

東海中學教職員即將回校

中大區立東海中學自月前發生暴動、毆傷校長谷延儁及訓育副主任等情、已誌本報、茲悉中大行政院日昨接東海縣長李劼夫歎電、（原電附後）促谷校長回校主持校務、聞谷氏亦因該校共產份子、業已被捕、日內即擬同職教員等回校、整理校務、十日中大行政院特電該縣李縣長及譚旅長、告其谷氏等即將回校、請就近切實保護等云、茲探得李縣長致中大歎電如下、「歎電悉、辦海中學潮、即遵照鈞電及民廳代電、指示進行、已於六月一日、大事清黨、並已捕獲共匪嫌疑多名、現正分途搜查、務期罪人斯得、如此懲辦更張、海中校務、似可以切實整理、特此電呈大略、藉慰廑注、並懇促谷校長剋日返校、以便主持、」中大據電後、已於十日復電該縣長及譚旅長、請其就近保護等云、「歎電悉、海中風潮、仍仰遵前電及民廳代電辦理、現該校職教員等、即將返校、並仰切實保護、毋相因循、」等語、

南洋華僑教育會議昨日閉幕

不及討論之議案交文化部辦理

電請英內閣取消華僑教育條例

國立暨南大學招集之南洋華僑教育會議、開會已一週、十二日上午舉行閉幕典禮、除全體會員出席外、來賓有中央黨部代表賴成球、外交部代表張維城、內政部顧問劉仁航等、十時開會、行禮如儀、主席鄭洪年、紀錄李邦棟、

▲鄭洪年致閉幕詞　今天本會閉幕、諸位不遠萬里、自海外跋涉歸來、每日出席會議、不稍間斷、最近三日上下午均開大會、會議時間、每日佔七八小時之久、會議精神、鄙人敢言爲歷來所未有、華僑教育前途之發達、頗有厚望、鄙人相信諸位咸能本公平意思、以謀華僑教育、更信諸位爲教育而辦教育、非爲個人而辦教育、尤難能可貴者、諸位有整個思想、集中三民主義之下、華僑教育三十年來不發達之原因、在基礎不穩、此次會議已確定三民主義爲海外華僑教育之方針、使國內外同一意志、謀總理遺教之普及、故此次產生華僑三民主義教育實施委員會、國內又將成立華僑教育行政委員會、以國內行政最高機關、與華僑教育有關係或專家來辦華僑教育、可統一行政、對於海外與華僑教育有關係及主持華僑教育者、組成一團體、可統一意志、蓋行政機關、與民衆機關合作、則免以前之紛歧、故大會後之結果、鄙人認爲樂觀、對於諸位整個精神、極爲佩慰、

▲來賓演說　中央黨部代表賴成球演說大意、一、希望華僑在海外毋存門戶之見、要充分諒解聯合、二、此次既確定三民主義爲華僑教育方針、應切實推行、三、應竭力提倡海外平民教育、外交部代表張維城、平日景仰暨南、此次到會、見提案多而切實、對於僑教前途、希望至大云、

▲南洋代表演說　緬甸代表陳文亨報告緬甸現狀、一、緬甸黨務人員、多鬧意見、希望中央黨部注意、二、緬甸僑民究有幾許、希望外交部作精密之調查、三、此次華僑教育方針既定、則知難可免、注意於行易、荷屬棉蘭代表丘守愚、一、辦教育外應努力社會工作、二、應注意華僑識字運動、劉湘英女士、請求暨大鄭校長本總理精神、爲華僑教育奮鬥到底、不可稍存高蹈之念、次請代表同志、大會議決案等於僑教之藥方、須趕緊帶回南洋醫治、菲律賓代表吳善禧演說菲島情形、希望國內富有知識者快去、菲人極爲歡迎云、

▲臨時提議　昨日閉幕時、尙有代表等提出書面與口頭建議、經主席付表決、通過案如下、一、代表吳善禧、鄺少智等書面建議、海外三民主義教育實施委員會、應加推委員爲十三人、議決除原定委員外、加推菲律賓吳記球、暹邏蕭佛成、安南張國威、緬甸饒潛川、二、何劍吳提議實施遺教、亦應加入美洲方面之委員、三、主席說明將來分南洋部、美洲部、惟美洲委員、可由大會表決交文化事業部辦理、通過、三、郭美丞等十三人書面提議請用本會名義、呈請國府飭令閩粵軍民長官切實剿匪、以便華僑回國興建教育實業、並保護僑民眷屬案、通過、又經備處錢委員鶴報告、所有議決各案、由主席團負責修正文字後、於十三日印發、

▲最後議決　末議第六七八九十組各議案及閉會後一切執行事宜如何處理案、議決、未議決各案交暨大南洋文化事業部、用通訊方法徵求各代表意見、取決多數施行、閉會後一切接洽執行事宜、交暨大南洋文化部辦理、二、規定華僑學校教務部與董事部之職權案、議決、辦法一、董事部採用委員制、籌劃學校經費保管學校基金及進退校長之職權、二、教職員由校長聘任之、三、根據教育部頒布華僑小學暫行條例第十條、華僑小學校長負學校組織及行政之全責、由教育部通令執行之、三、考送華僑子弟學習航海案、議決照審查案用本會名義、呈請交通部辦理、四、請國府獎勵劉靜山先生案、議決用本會名義、請國府獎勵劉靜山先生及其他熱心華僑教育者、五、請取消英屬南洋華僑學校註冊條例案、議決用本會名義、致電英國政府要求取消、並推定方之貞起草電稿、六、海內外各學校應互派教職員考察及研究以資聯絡案、議決請暨南大學及與南洋有關係之各學校、直接與南洋各學校商酌辦理、

▲電英內閣交涉取消華僑教育條例　英國內閣總理麥唐納鈞鑒、英屬馬來亞及北婆羅洲之一九二一頒行之華僑教育條例、阻礙華僑教育發展、引起中英之惡感、請即取消、以促進兩國親善、而敦邦交、大中華民國南洋華僑教育會議主席鄭洪年、

▲代表今日開茶話會　南洋華僑教育會議代表訂於今日下午二時、在大東開茶話大會、昨已柬邀市政府、商務印書館、中華書局、復旦大學、暨大教職員、學生會、眞茹直轄區分部、中華國民拒毒會、僑務協進會、上海平民醫院各報館等二十餘團體、當有一番盛況、

▲招待員赴杭　大會閉幕後、該校邀請各代表赴杭參觀西湖博覽會、定於今日下午五時、齊集北站出發、昨日已由招待員朱偉文赴杭接洽一切、將下榻於湖濱旅館、

▲團體歡迎

▲上海平民醫院　上海平民醫院爲馮少山諸君所發起、開辦迄今、二月於茲、成績斐然、院址在閘北新疆路、現因擴充起見、適華僑代表爲總理奉安、道經滬上、華僑素熱心慈善事業、該院不日指派代表赴南洋等處、請華僑慨助、故由馮少山劉道芳林康侯兩君邀讌、昨晚歡宴各華僑代表於香港銀行公會、到者有坤甸中華總商會代表鐘少侃、北平華僑中學代表陳文亨、泗水振安學校代表龐碧川及中央委員褚民誼、上海市公安局長袁良、閘北商會長王曉籟及報界等百餘人、由林康侯君主席、席次褚民誼代表該院報告經過、及江蘇特派交涉員徐謨演說、九時許始盡歡而散、

▲歡宴代表中之記者　此次南洋報館出席南洋華僑教育會議代表者有十餘人、上海新聞界學者、戈公振黃天鵬周孝庵黃警頑劉士木張克仁等、發起開會歡迎、於十三日上午十時、齊集小花園時報館照相室、先就該館攝影、次赴南園聚餐、并往各大報館參觀後、赴大東酒樓答謝海上各界茶會、並有游藝、中華新聞學會並贈新出之報學月刊、以誌紀念云、

市中小學黨義教師考試展期

▲市黨部接中央電令
▲因黨師考查規程未決定
▲展至何時考試尙未定期

上海特別市中小學黨義教師檢定事宜、前經市黨部會同教育局辦過兩次、現在繼續舉行第三屆檢定、報名日期自六月五日至十四日止、十六日在務本女中考試各節、迭見前報、茲悉此次檢定報名登記處、設市教育局會議室、教局派唐慶彭會同市黨部訓練部范爭波辦理、截至昨日止、報名者已有七十餘人、惟昨據確息、市黨部現接中央電令、謂黨義教師考查規程、尙未規定公布、應將考試日期展延等情、聞市黨部已會商教局決定遵令展期、一俟中央將規程明白公布後、再行決定考試日期、故展期至何時、此時尙不能定奪云、

上海君毅學院改爲中學

▲校董會推潘公展爲校長

本埠小西門江蘇街陳希濂陳德徵吳開先諸同志所創辦之君毅學院、昨日下午七時、在愛多亞路都益處開第一次校董會、表決要案如下、㈠加請熊式輝、陳希曾、陳希濂、潘公展、陳德徵、鈕長耀、陳布雷、王延松、施公猛、鄧通偉、黃新、容啓兆、李劍泉、吳開先諸同志爲校董、㈡推定吳開先同志爲校董主席兼經濟委員會主席、㈢通過經濟委員會章程、㈣推定王延松、容啓兆、鈕長耀三同志爲經濟委員會審核員、施公猛同志爲秘書、㈤議決改正學院名稱爲上海君毅中學校、㈥校長吳開先同志因事忙不克兼任教職、請辭校長職、准予辭職、推定潘公展同志爲繼任校長、議畢散會、

東亞大學之新計畫

本埠麥根路東亞大學辦法完善、設備精詳、本期來校求學者、異常踴躍、校長江世義、對於教育改革上、仍猛務前進、昨於六月九日、特開校務會議、經衆議決四要項、㈠添設社會學系、㈡添設新聞及市政專修科、敦聘嚴獨鶴爲主任、陳達哉等爲教授、㈢決在安徽蕪湖分設農科、聘胡韓奇主辦是事、㈣中學獨立上海設東亞第一中學、蕪湖設東亞第二中學、已分別聘定顧昂若周福同爲主任、

本埠

科學暑期研究會積極籌備

國立浙江大學及中華教育文化基金董事會在杭合組科學教員暑期研究會、分大學教授及中學教員兩組、大學教師討論組、由七月二十二日至二十七日一星期、中學教師研究組自七月十五日至八月十日四星期、先期函知各大學各省教廳通令各中學、現在各中學來函報名者已有二百餘人、距定額二百人業已不遠、大學教師亦有數人、會址決定在浙大、組織辦事委員會於浙大工院、委員爲蔣夢麟劉大白邵斐予鄭晓滄李熙謀施伯侯朱昊飛張藎謀張子高鍾觀光十人、朱昊飛張藎謀鍾觀光爲常務委員、積極從事籌備、經費定一萬元、文化基金會擔任五千元、浙省府撥助五千元、均已核准、現爲實驗起見、已購備書籍儀器甚多、又對於教科書將於開會時慎重討論、是否合宜、有無訛誤、中華及商務印書館已將此項書籍送會、指導員已聘定化學系吳正之丁緒賢邱宗嶽程伯高李壽恒張子高、物理學系曹梁廈丁緒寶鄭衍德張藎謀、生物學系鍾觀光等八人、皆國內各大學教授、在接洽中者尙有多人、報名截止期爲本月十五日、如在額滿後參加者、須自理膳宿云、

體育

上海中校運動會閉幕　復旦實中奪得錦標

王季淮榮膺個人冠軍　長跑健將浦東陳行佩

三千米打破全國紀錄　造成十三種大會紀錄

上海中等學校體育聯合會第三屆運動會、於昨日下午五時許閉幕、觀者五六百人、上海中學及復旦實中童子軍、到場維持秩序、井井有條、各項成績、均極佳良、復旦實驗中學奪得錦標、光華王季淮榮膺個人冠軍、長跑健將、浦東陳行佩、打破三千米全國紀錄、爲會生色不少、茲將詳情錄下、

▲各校分數

▲復旦實中得錦標
▲光華附中保持第二
▲暨南附中仍居第三

該會第一屆運動會錦標爲滬江附中得、暨南第二、光華第三、而本屆滬江因大考在即、未能參加、而與復旦實中絕好機會、以五十八分奪得錦標、暨南附中人才濟濟、成績良好、錦標固極有希望者、奈運道不好、健將諸多有恙、未能如願以償爲可惜耳、以致保持第二、光華附中人才輩出、第一日雖居優勝、然結果退落第三、浦東中學今年成績、突飛猛進、竟獲二十五分、名列第四、殊非易事、南洋高商列第五、上海中學及持志附中並列第六、中華職業第八、復旦附中零分、各校所得分數如下、

名次	第一	第二	第三	第四	第五	第六	第六	第八
項目	復實	暨南	光華	浦東	南商	上中	持志	職業
百米	六分	三分	三分	〇分	〇分	〇分	〇分	〇分
二百米	七分	三分	〇分	〇分	〇分	一分	〇分	〇分
四百米	三分	七分	〇分	〇分	〇分	一分	〇分	〇分
八百米	〇分	五分	〇分	六分	〇分	〇分	〇分	〇分
千五百米	三分	一分	〇分	七分	〇分	〇分	〇分	〇分
三千米	二分	〇分	〇分	八分	〇分	〇分	一分	〇分
高欄	八分	〇分	二分	〇分	〇分	〇分	一分	〇分
低欄	七分	三分	〇分	一分	〇分	〇分	〇分	〇分
鉛球	〇分	一分	八分	〇分	二分	〇分	〇分	〇分
鐵餅	四分	二分	五分	〇分	〇分	〇分	〇分	〇分
標槍	一分	五分	五分	〇分	〇分	〇分	〇分	〇分
跳高	四分	四分	一分半	〇分	〇分	〇分	〇分	一分半
跳遠	五分	一分	五分	〇分	〇分	〇分	〇分	〇分
三級跳遠	三分	〇分	五分	三分	〇分	〇分	〇分	〇分
撐竿跳高	五分	二分	一分	〇分	三分	〇分	〇分	〇分
總分	五八	三七	三五·五	二五	五	二	二	一分半

▲決賽成績優良

昨日決賽、競爭頗烈、各項成績、十全十美、誠可以優良兩字包括、茲將兩日總成績、列於下、

項目	第一名	第二名	第三名	第四名	成績
百米	顧再平（復實）	黃飛龍（暨南）	馬幼成（光華）	何興聲（復實）	十一秒五
二百米	顧再平（復實）	黃飛龍（暨南）	何興聲（復實）	夏開明（上中）	二四秒
四百米	龍學球（暨南）	程金冠（復實）	林生潤（暨南）	夏開明（上中）	五四秒八
八百米	陳行佩（浦東）	符和書（暨南）	林生潤（暨南）	丘陵如（浦東）	二分十二秒
千五百米	陳行佩（浦東）	周斌（復實）	丘陵如（浦東）	符和書（暨南）	四分三五秒六
三千米	陳行佩（浦東）	丘陵如（浦東）	周斌（復實）	唐衡守（持志）	十分五秒
高欄	周紹文（復實）	劉錦濤（復實）	陶英傑（光華）	陳康（持志）	十九秒
低欄	程金冠（復實）	連宜烈（暨南）	劉錦濤（復實）	顧尙香（浦東）	二七秒一
鐵餅	朱孟常（光華）	孫惠佩（復實）	謝全和（暨南）	王樹森（復實）	二九米二二
鐵球	王季淮（光華）	朱孟常（光華）	胡可立（南商）	蔡榮瑞（暨南）	十二米四九
標槍	王季淮（光華）	謝全和（暨南）	黃飛龍（暨南）	談森（復實）	四三米一九
跳高	李琳（復實）　謝全和（暨南）		曾邦固（光華）　張梅生（職業）		一米六九
跳遠	王季淮（光華）	李琳（復實）	程金冠（復實）	陳錦芳（暨南）	六米二〇
撐竿跳	李琳（復實）	郭英（南商）	黃飛龍（暨南）	曾邦固（光華）	三米〇七
三級跳	王季淮（光華）	李琳（復實）	陳全玳（浦東）	顧尙香（浦東）	十三米十三
八百接力	暨南	復實	光華		一分三九秒

▲陳行佩破三千米全國紀錄

浦東中學陳行佩爲後起長跑健將、身體玲巧、健步如飛、姿勢優美、速度平均、誠爲一時之俊傑、非訓練有素、曷堪臻此、八百米千五百米及三千米名列第一、成績甚佳、且三千米僅費時十分五秒、打破全國紀錄、以前保持該項紀錄者、爲朱耀燮、時間十分七秒六、

▲王季淮個人第一

▲第二浦東陳行佩十五分
▲第二復實李琳十五分

個人總分、光華附中王季淮、得鉛球標槍跳遠三級跳遠四個第一、以二十分得個人總第一、浦東陳行佩得八百米千五百米及三千米三個第一、復旦實中李琳得跳高與暨南謝全和並列第一、撐竿跳高第一、跳遠及三級跳遠二個第二、與陳各得十五分、並列個人總分第二、

▲給獎閉幕盛況

▲鄭通和有激昂慷慨之演說

全部節目、於下午五時結束、即行給獎禮、首由主席李耀元報告大會籌備經過、並得圓滿結果、感謝各職員之熱心服務、旋請上海中學校長鄭通和演說、要點有㈠、㈡、各運動員、除在技能各顯所長外、並於運動道德、極能遵守、㈢、本屆成績、大多打破上屆紀錄、並有幾種、或平等大學運動會成績、或超過大學運動會紀錄、並有打破全國紀錄者、有此[illegible]、實堪慶幸云云、次給獎、各項運動、第一名獎金牌、第二銀牌、第三銅牌、錦標隊由會內獎銀盾一只、爲復旦實中所得、矗樹一時之中等體聯運動會、於復旦實中爆竹聲中閉幕矣、

▲造成十三種大會新紀錄

本屆運動會成績除撐竿跳高、遜於上屆、及三千米爲上屆所無、高欄成績上屆缺漏外、其餘均造成新紀錄、計有十三種之多、進步之速、誠能可喜、茲將本屆成績與上屆紀錄、作一比較如下、

運動項目	上屆成績	本屆成績	備註
百米	十二秒二	十一秒五	新紀錄
二百米	二四秒四	二四秒	新紀錄
四百米	五五秒六	五四秒八	新紀錄
八百米	二分十八秒六	二分十二秒	新紀錄
千五百米	四分五二秒七	四分三五秒六	新紀錄
三千米	缺	十分五秒	
高欄	無	十九秒	
低欄	二八秒五	二七秒一	新紀錄
鉛球	十一米十三	十二米四九	新紀錄
鐵餅	二七米二四五	二九米二二	新紀錄
標槍	三八米九八	四三米一九	新紀錄
跳高	一米六二	一米六九	新紀錄
跳遠	六米〇九五	六米二〇	新紀錄
三級跳遠	十二米三三	十三米十三	新紀錄
撐竿跳遠	三米一四五	三米〇七	退步
八百米接力	一分四一秒三	一分三九秒	新紀錄

粵中大與光華球戰記

▲排球中大以二一比四及二一比七勝
▲籃球光華以二十一與十七之比勝
▲今日下午粵中大與暨南賽排球

廣州中山大學排球及籃球隊、昨與光華大學比賽、結果排球中大以二十一比四及二十一比七勝、籃球光華以二十一比十七勝、詳情如下、

▲排球　下午四時在中華足球場比賽、裁判吳邦偉、光華先發球、失利、中大陳昆年即獲三分、光華王鐘波奪得發球權、奈被中大黃秉坤臨空一擊、光華復無所獲、中大伍傑星發球頗勁、黎連楹奇功屢建、李仲生朱祖成之攔網、使光華無隙可乘、結果第一局中大以二十一比四勝、第二局中大又以二十一比七勝、

▲籃球　晚上七時、會師於中華籃球房、由宋君復執行裁判、雙方旗鼓相當、進攻極烈、光華先得七分、中大方開紀錄、周旋多時光華以十二對八勝、再戰聲中、競爭益見猛烈、分數會至十七至十六、然中大始終未能超勝、下半時各得九分、結果光華以二十一比十七勝、聞中大在廣、向在戶外球場比賽、一旦在戶內電炬下角逐、難於如願以償、投籃亦無準繩、故致敗也、又中山大學排球隊、今日下午四時、與暨南大學比賽、地點在中華足球場、

運動會優勝隊復旦實中

(王開攝)

（自右至左）「上」顧再平百米二百米第一　李琳跳高并第一撐竿跳第一三級跳遠第二　周紹文高欄第一　陳炳德體育主任　程金冠低欄第一四百米第二跳遠第三「下」復實全體運動員

青年會手球賽昨日開始

號稱一時之青年會手球賽、昨日下午五時半在該會手球房中、揭其實戰之幕布焉、初戰聲中、孫道勝何逸雲與許長發陳文濤二組先後操得勝利、孫何之對方乃魏廣演爲承議、固亦強者之流、開戰之初、頗能對付、入後漸形不支、以致敗北、結果第一局二十一比九、第二局二十一比十四、孫何勝、其他一組、係許陳對嚴兆容譚仲華、雙方年少力強、勇敢善後、許陳之勝、全賴其經驗之宏富耳、然亦可謂險矣、結果、第一局二十一比十四、第二局八比二十一、第三局二十一比十七、許陳勝、裁判員朱寬、紀錄嚴兆容爲承議、今日下午五時半黃克素倪鴻思對談鍔陳華鉻

兜安氏補血清毒藥

圖中寓意

凡血少血枯神經衰弱精力不足以致一切瘡瘍瘰癧腫核皮疹及梅毒等治以此藥不但瘡瘍愈而身體亦强健也蓋此藥解除血內濕毒外尤功專補血補脾也

新藥聲明

兜安氏補血清毒藥根據兜安氏養生靈藥之原方經多年之研究始獲最良之效果凡欲服兜安氏養生靈藥者請易以此藥蓋此藥較養生靈藥更佳服量較少功效有過之無不及且價亦較廉也
每瓶洋一元五角
每打洋十五元正

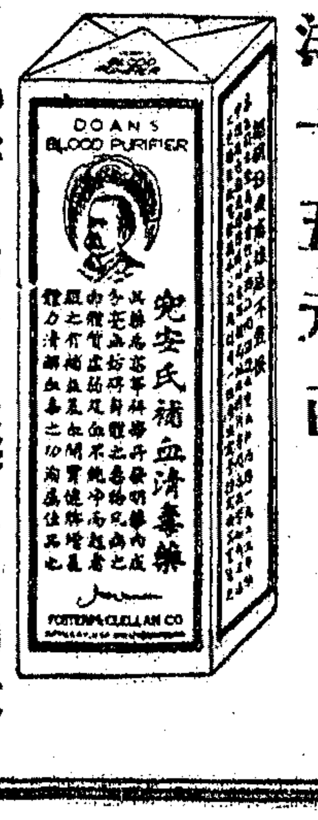

各埠藥房均有出售

上海江西路七十一號美商兜安氏西藥公司啓

工商公報第十期出版

本公報月出一期、關於工商之府令法規公牘以及工商著述調查統計等項、蒐羅宏富、第十期業已出版、每期定價大洋二角、預定半年一元一角、全年二元、郵費國內及日本每期四分、歐美港澳每期八分、凡欲購閱者、請逕函工商部總務司編輯科、定報資先惠、郵票代價以半分至四分爲限　V1633

武林造紙股份有限公司召集臨時股東會通告

本公司因歷年虧損、負債甚重、經董事會議決、於六月二十八日星期五下午二時、假座杭州總商會開臨時股東會、討論應付辦法、事關全體股東利害、屆時務希撥冗蒞會共同討論、除分函通知外、特此登報公告　董事會謹啓

西湖湖濱地皮出讓

茲有坐落杭州聖塘路錢塘門舊址相近面臨西湖地皮一方占地三畝七分有另地位距新市場甚近進出極便價亦從廉有意欲受者請向上海四馬路外灘中國通商銀行徐滄一君面洽可也

上海日夜銀行

定期存欵表 銀洋一律

定期三個月……週息七厘
定期六個月……週息八厘
定期一年……週息九厘
定期二年……週息一分
定期三年……週息一分一
定期四年……週息分二
五年半照本加對給息即對本對利

（辦事時間）上午九點起下午七點止 （電話）六〇六〇六、六〇六〇七
本行特建鋼骨洋房。特設純鋼堅固。新式保管箱。大小俱備。供客貯藏貴重物品。取價低廉。章程函索即奉。

地址愛多亞路大世界隔壁

無敵牌香水精

聲明假冒

現查市上發見假冒貨品。上列無敵牌三字中之「無」字作「舞」字。家庭工業社字下。作「實」字。則工業社出品。式樣完全相同。此外印形又控七字。外牌除此。銀色務本社。亦有特製瓶封。用明蠟報。冒牌後如請注意。查明白本有。見之店非自登。再售根社。定貨某保聲。原請訴追究出自偵。失要勿請賠償損累。是家庭工業社總廠啟 乙B1579

德醫沈奎伯

花柳科 皮膚科 最短 橫痃 白濁 骨節酸痛 顯微鏡

本醫師在德國大學醫科畢業後。於柏林世界十號診所。陰院專治花柳皮膚。科美英德奧。毒瘡久治不愈。或性病已發。用德國王道良方。期短告退。起針初次二針。全愈。熱者不冷保有刀。開。及 骨節白濁 治法。痛。顯微鏡。透視電療。發熱火療。紫外光。試驗電檢。按時收費。診所下午一時至五時。星期日上午十時至十二時。乙B4328

遺失存摺

敬啟者。第一號存摺一本。於九月六日遺失。特此聲明作廢。公司戶名九司乾記。

遺失聲明

今年九月初五。因遺失千元票一張。特此登報聲明作廢。乙B7592

遺失支票聲明

今年六月十二日遺失支票一紙。特此聲明作廢。

被盜聲明

收日八月。有江浙茶商……被竊。特此登報聲明。

莊摺被劫聲明

永餘莊 恒大莊 正衡餘 元盛莊 乾元銀莊 寶隆莊 長源記糖行 謹啟

棧單被劫聲明

敬啟者。本號有中外人等棧單……遺失。特此聲明。（棧單號數從略）

永豐行啟

遺失摺聲明

民國十四年四月一日。立上海摺一扣。現已遺失。特此聲明作廢。

遺失支票聲明

今上海某莊支票一紙。特此聲明。

遺失票支

提單被焚聲明

遺失莊票聲明

作廢聲明

今有上海四明銀行……聲明作廢。

受盤聲明

推盤聲明

合股加記聲明

推盤要緊聲明

推盤聲明

推併聲明

受併股份聲明

退股聲明

唐海因翁本等交加外報運所債……

退保聲明

許制逸樂庭啟 甲B1606

久米陸龍要明 豐號錦緊申

警告袁經氏君鑒

陳遠光鑒

2071 甲B

樂彈馬甲及原料廉價出售

B乙 2823

五金機器出售

優等轎式汽車出讓

上海機場公司 電話 九十號 大東車站 大世界 六三四 電話 六三八 南京路 一河南路 電話 東一百二十九 南橋 電話
每小時 車租 乙B1188

感謝程少卿眼科

眞八寶眼藥

眼藥

聲明重目

調經

婦女調經丸 立止白帶丸

經期腹痛丸

德法

拔 止 癢 癩疥瘡藥

化痰順丸 立止咳嗽丸

一搽斷根 治頑癬藥水

勸世格言

聘有經驗館協理之旅請 招賬房經理待

招請跑街

招請各縣分局主任

收買生麩即生筋麩

致富機會

家庭職業

機會

失業者鑒

律師汪思濟 代表浦江路吉祥里召盤

廠屋召頂

餘屋召租

程鳳生醫生老牌藥丸 立消項頸瘰子

瘰癧

內消瘰癧丸

會賓樓 德和

周文卿花柳專科

周君文卿獨擅其技新輪老手花柳全科最短時間包醫

五元至十元淋濁血清至五元每針
血清一元至二元六〇六至三十元
於茲開診所在六馬路
周君解毒藥品
診所在六馬路存濟老醫局
介紹人 同啟

遺精丸眞靈

德和 程鳳生

每日送診立刻止痛止濁三天包好

包止白濁

白濁丸 化毒丸 橫痃散 下疳丸 白濁丸

德法

留心假冒惟我一家秘製 專治身體虛虧年久白濁

體虛白濁丸

程鳳生 德和

程鳳生醫生秘製○包愈斷根

小腸疝氣丸

會賓樓 德和

腳腫

療腫健步丸

舒同壽老藥舖

遺精

法麟氏醫生秘製 立止夢遺滑精丸

非常靈驗 癩疥瘡藥

接元堂啟

今後三十日中

今後三十日中。試日進桂格麥片。而觀其裨益於君者何如。其增益君之精力者又何如。
桂格麥片。富於補質。有益健康。人人所需。風味佳美。煮法簡便。
美商桂格麥片公司 上海九江路一號
本公司備有康健指南一書 如欲函索請附寄郵票二分
各大商店均有出售

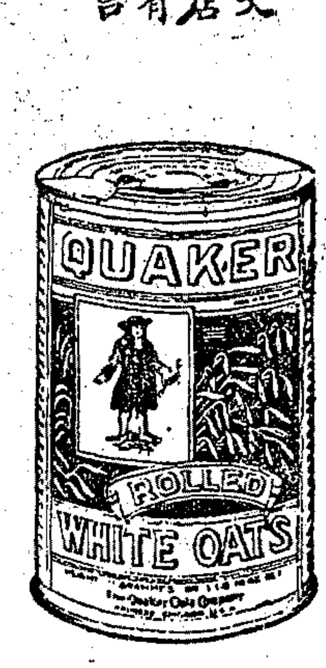

Quaker Oats

6

耳聾實驗

半身不遂丸

兩天包愈 癬瘡水

清血解毒片

疥瘡

瘋症良藥

六盒除根

耳聾 轉聾 耳鳴 耳閉 耳聾丸

上海三馬路大舞台對門 費伯英醫生秘製

濟生老藥房

962

辣斐德音樂學校開幕先聲

本校專為有志研究音樂者而設。教授全用新法。進步迅速。凡欲學習鋼琴范亞令唱歌跳舞者。請早報名。校址在辣斐德路一千二百五十一號

財政部關務署稅務專門學校招考班廣告

崑山蓬閬鄉陸寬夫聲明道歉

南通邱氏續修宗譜事啟

事務所南通縣金沙市

華豐興業社訂期開特別會廣告

啓新洋灰股份有限公司訂期開常特別會廣告

機聯會刊

上海機製國貨工廠聯合會編

▶會址◀上海法租界貝勒路北口第二十七號
第二十二組……………（5）

在商業上能給予顧客的便宜，即為我們自己的便宜（仲）

◉國貨界消息

▲上海機製國貨工廠聯合會為西湖上飲料不潔。特向三友實業社借得汽車一輛。每日自虎跑運水至博覽會會場。專供會員飲料之用。

▲上海機製國貨工廠聯合會會員在西湖博覽會設售賣處者。于西泠橋畔。有家庭工業社。華豐香皂廠。大通藥棉紗布廠。中華琺瑯廠。鴻大綫毯廠。振昌棉織廠等數家。

◉享受也要有常識　（仰蕃）

享福受用，在普通人看來，總覺是很艷羨的。其實享福何嘗容易，受用由是很難。你看見人家坐包車，認為很舒服，那知坐包車的，處處在那裏用心，件件非有常識不可。你看見人家坐汽車，更認為舒服受用，那知坐汽車的用心更甚。更非有種種常識不可。所以享受實在是一件不容易的事情，要羨慕他也羨慕不來。只要能夠儲備享受的常識，自然慢慢可以做到。譬如你去聽戲，倘使你沒有研究過戲曲，那麼你坐在席上，簡直莫名其妙，等於一個聾子。你到中西宴會席上，倘使你不善英語，那麼你厠身其間要目瞪口呆，等於一個啞子。所以你看見人家聽戲吃大菜，你且慢艷羨，你先要問問自己有沒有儲備這種常識？前大戲劇協社公演「血花」名劇，劇情很曲折有意，演員口齒清澈，情節不平，吾恰好家中自鄉下來了一位太太，她定要去看，那知看了一幕不懂，二幕也不懂，三幕仍然不懂，不到四幕五幕，她便走了，這為什麼？因為看這種戲劇，也要有了常識，才能享受的。這位鄉下太太生平沒有儲備這種常識，叫他那裏懂得？吾因此非但是不敢艷羨人家的享受，並且想到享受的不容易，反時時在努力的準備常識，使他豐富，使他切用，然後不談到享受。而自然使你可以享受。希望青年同志，人人努力準備常識，加增學力，以應付種種學校外的生活，書本外的經驗，為他日眞正得到享受的地步。

104

新娘口占一絕　（小記者）

王約翰與唐瑪麗結婚之夕，新房中有牙刷兩支，來賓定欲唐女士宣布為何購一心牙刷廠一心牌牙刷？唐女士行了一個鞠躬，口占一絕道：

深深一揖謝諸君，妾本無才不善吟，購得一心牙刷好，白頭到老永同心。

三星牌蚊煙香頌（川）

卓哉蚊香　殺蟲之王
氣息深厚　除蚊力強
么魔小醜　聞風心慌
憑君一點　蚊族俱亡
三星萬歲　國貨之光

中國化學工業社出品
三星牌蚊煙香

三角牌兒童用品

▲柔軟浴衣，▲新國民裝，▲新國民帽，▲新國民襪，▲新國民皮鞋，

三友實業社出品
門市部　郵售部　上海南京路

一個小統計　（侶）

六月九日那一天，吾到了四個公園，所見婦女，打扮都很文雅樸素，其中衣料多用達豐廠財神牌龍條夕法的。

兆豐公園五百六十八人中有三百七十八人。
法國公園三百十二八人中有二百零五人。
靶子公園四百二十八人中有三百十五人。
白渡橋公園二百九十八人中有一百八十二人。

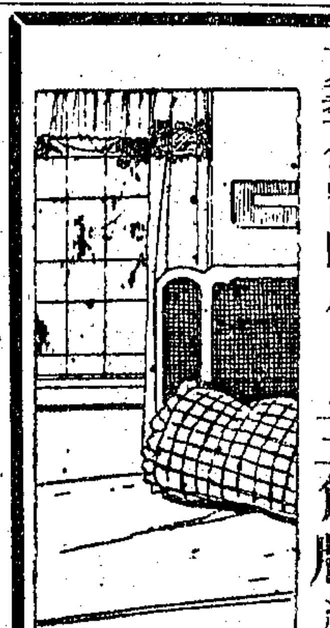

夏季佈置臥房，用三角牌織花窗帘，織花檯毯，艷麗宜人，床上用美麗枕頭，西式床毯，更覺清爽雅麗，

三友實業社　門市部　上海南京路

◉阿姊瞞我　（有趣）

唐女士自外歸來，帶了一包東西，急忙忙到房裏去，小妹跟着她，問她什麼東西，唐小姐笑着不答，小妹妹哭起來了，她母親問她什麼？小妹妹說阿姊瞞我。母親把東西解開，笑着道，原來是大通合記廠的國貨藥棉紗布。

◉端陽景（一）　（美玉）

端陽天氣暖洋洋，誰家小姐改時妝，紗衫外罩輕如翼，肌膚透露白如霜。三喜牌汗衫汗褲最風光，好將春色暗深藏，振昌廠出品早宣揚

振昌棉織廠　法租界西蒲石路

◉改良山歌　（王美玉）

好國布，經穿不易破，勤豐廠不退色，纔算眞實貨，粗細布都有，可做衫子可做褲，勝過綢緞又綾羅，買一疋，送給家子婆，說不盡，宵來歡樂多。

勤豐染織廠

◉浴後之趣　（雪）

蘭湯新試，竟體舒服，出浴以後，以軟白浴巾擦身，美術浴毯裹體，拖浴鞋，穿浴衣，斜倚沙發，披襟當風，為人生第一樂事。這些東西，都可向三友實業社置備。

夫　妻　　夫　妻

短劇　（阿奴）

獨幕

好妹妹，吾明天參加江南足球會，此刻要出去買件運動背心。
好呀，好哥哥，你先走，吾停一停，也要出去買套跳舞彩褲兒，以便今夜赴大華之約。
咦！你在此，為什麼來到振豐棉織廠？
咦！原來你也在這裏。

振豐棉織廠　發行所河南路西棋盤街

◉一絲不掛　（訪床）

朱三小姐一天到三友社買了一頂

透涼羅帳

贈她丈夫二句詩，倒很有趣。詩云：

宵來竟體無牽掛，不許移燈近帳看。

她丈夫笑着說：看便怎樣？

三字經　（木）

華福帽，質地好，樣子妙，製造巧，既漂亮，又公道，學生戴，志氣高，商人戴，運氣好，軍人戴，威勢耀，鷹艇牌，商標老，若要買，須趁早。

●曲線美　（竹）

朱女士是一個運動家，肌肉豐潤，她一雙腿，尤其是白嫩壯碩，穿了久和廠玫瑰牌襪子，更顯出她的曲線美。

方平買了一雙國貨人造牙筷，送給他的未婚妻，她說「我以後每飯不忘你」……

▲人造牙筷▼

勝德織造廠出品

●黃慧如復活中之毛巾尿布　（將軍）

各報喧傳之黃慧如復活案中，有某記者赴常熟鄉間探訪時，無意中見一家有一竿尿布露出，知係

三友社三角牌毛巾尿布

某記者念及鄉間婦女決無如此講究，因而探得黃女士之踪跡云

刷齒用雙輪牌牙刷，齒牙潔淨，牙患不生。雙輪牙刷公司出品

獨幕歌劇　（小妹妹）

（主婦）阿大長衫快要做，阿二褲子已經破，阿三衣料完全無，請你趕快買國布。

（主人）玉皇大帝令如箭，聽了馬上就帶錢，三新布廠精織染，又是價廉又美觀。

三新染織廠　上海南市校場街

◉四字經　（詠汗衫）

夏天到了，汗衫時髦，景綸彩褲，出品最妙，鹿頭獅球，牌子都老，吸收汗汁，涼爽堅牢，男女同志，要買趁早。

景綸衫襪廠　虹口裏虹橋三官堂

FEDERAL 飛特爾

運貨長途汽車

利於長行

用飛特爾牌汽車駛行長途或運貨不但費用經濟且獲利較厚實因其構造堅固無虞損壞而須修理故也

總經理處
上海大華汽車貿易公司
愛多亞路八五九至八六七號
電話三〇〇九五　電報掛號五一二〇

南京分行　下關商埠街　城內延齡巷

蚌埠分行　華昌街

戊 1742

化痰寧咳驥製半夏麯

本草載半夏一藥為止咳化痰之聖品惟製煉之法有三禁三忌非具有化學的並藥物學的實驗不足以奏良好之效果因是同一半夏麯而效驗不同即不得其製法故也驥製半夏麯為最合理的藥品經驥雲氏嚴密的製造和實驗確認為治咳藥中首屈一指即一各地醫家採取以治病者亦讚揚其優點無論老幼婦孺均易吞服絕無副作用而對於流行性感冒肺結核喘息肺炎及其急性慢性一切呼吸器病百日咳等無不奏效如神發行三十餘年來信譽卓著決非偶然倖致者所可比也注意盒內有辨眞劵者方是的眞

大盒一元四角　中盒一元二角　小盒半元

各省分支皆有出售　外埠函購寄費另加

上海　盆湯弄甯波路　崔氏瓣香廬總發行所啓

本廬因翻造房屋暫移隔壁大華旅社元號照常營業一俟工竣即行遷回

丙 544

上海聚源公運輸公司緊要啓事

本公司茲緣房屋拆卸一時難覓相當房屋而經營多年亦難獲利故經各股東多數議決宣告停業清理將生財等件估價盤脫除歷年虧蝕外尚餘洋四千〇四拾三元二角九分三按原本七百九十五股勻攤每股得洋五元〇八分六釐各股東即持原股票向上海南市吉祥弄鎮康號或福州路慎餘保險公司張迺生先生處領取均可恐未週知特登報招領伏乞垂鑒乃幸

乙 2958

謹防偽品冒充

哥侖比亞鷹牌乾電池

數十年來用哥侖比亞鷹牌乾電池以發火。更為滿意而不費。世界各地。無不認為最佳。

Columbia
TRADE MARK

耐用經久

慎昌洋行經理
上海圓明園路

(1)　乙 2525

警告大衆注意

永備牌電筒及乾電池。品質精美。全球素稱最佳。市上冒牌影射之偽品。亦因而甚多。然永備廠之經驗技術，及其他種種優點。固非任何偽品所及。當君購買電筒之時。務須認明永備英文字商標。謹防假冒。其有價廉貨劣之電筒或劣等電池。終不經濟。不宜應用。正告一切電料製造廠家及商家。倘有影射永備商標及仿製顏色等物。定當訴諸法庭。澈底查究。

EVEREADY

永備牌電筒電池
耐用經久

美國紐約永備廠特啓

7005

五十餘年老光牌

華章公記全絲拷綢雲紗

打倒虛偽大減價
請顧客認真辨別
老牌子貨真價實
數十載誠信無欺

夏令各貨應有盡有
諸君光顧無任歡迎

二馬路拋球場

電話一二九三二

光　熱　力

德國永固廠
雙配司賞柴油
引擎完全冷藥
開車管理簡易
用油儉省毫無
震動用以搥動
崇電機敢得穩
靜不變之電流

機器部設上海四川路二十九號
上海孔士洋行總經理
樣子間設上海圓明園路一號

必定靈
牙痛藥
司徒博牙醫生發明
大盒壹元　小盒三角
任何牙痛必定靈驗
總發行上海霞飛路馬浪路口中國製藥社（電話西加二）
各大商店·大藥房一律經售

月裡嫦娥牌
滅蚊香
爲滅蚊唯一之利器
註冊商標
滅蚊盤香
GIRL IN MOON BRAND
ANTI-MOSQUITO INCENSES
上海　永和實業公司
YUNG WOO INDUSTRIAL CO. SHANGHAI
北市寄售處
南京路勞合路口德裕里四十五號
天成公司　1471

鄒錦生絲織廠
七週紀念　一月大減價
本廠絲織風景爲唯一送禮品自製內衣運動衣領帶領結俱物美價廉現值七週紀念更特別大廉價
發行　上海北四川路十三號　電話北四九六三
杭州花市路六十九號　電話西字三二一
機位難得

本埠新聞

⊙會商本埠中外懸案

▲克銀漢昨與徐謨晤談

江蘇特派交涉員徐謨氏、前日電約領袖領事美總領事克銀漢、於昨日午後三時、在交署會談、茲悉克銀漢即於昨日午後三時、偕美國駐滬正領事雅克博·同赴滬西交涉公署·拜會徐交涉員、會晤後、雙方即將中美各懸案及總捐等問題、逐一商談、至五時許始散、茲將雙方會商情形、分誌於後、

▲外僑總捐　住居華界之西人、對於房捐、尚有延抗者、徐交涉員昨特向克氏會商、克氏允由領團勸告照繳、

▲撞沉舢板　去年上海曾發生美驅逐艦、在浦江內撞沉舢板案、克氏曾一度與張前市長會談賠償問題、後以克氏患病、未能解決、昨日徐謨又向克氏提出賠償問題、雙方談極久、克允轉達美艦隊司令辦理、

▲公園加價　交署不贊成租界內公園加價、昨日雙方亦會談及、由克氏允考慮斟酌辦理、

▲美國國慶　下月四日、爲美國國慶、克氏請徐謨參加、次並談及越界築路事、無結果、

▲徐氏談話　徐謨與美總領事克銀漢會晤後、本報記者、特往晤詢會商結果、徐氏答謂、今日所談爲中美各項零碎案件、或關於美國一方面、或中美方面、及民衆利益方面、均曾談到、但可謂爲私人閒談、非正式會議也云云、

⊙滬甯航空昨日試飛

▲第一號飛機昨在滬試飛

交通部滬甯全線航空最近積極籌備、不遺餘力、本擬本月一日、即開始該線滬甯航空、嗣因上海飛機場、尚未籌備就緒、故未如期舉行、現聞上海飛機場已定在眞茹、第一號司丁遜飛機昨日（十二日）已開行試飛、成績頗佳、第二·三·四·各號飛機、亦將陸續在滬試演完畢後、即將由滬飛赴南京、再行搭寄郵件、往返其間云

⊙分別限制外商電車行駛華界

▲斷然制止英商電車在民國路掉頭
▲糾正法商電車在西門中華路行駛

市公用局、以英商電車、行駛市內、有損市府主權、當經該局向法商電車公司、一再交涉、其中關於英商無軌電車、在民國路掉頭一節、該局爲維護主權計、擬即斷然制止、至關於自滬甯車站至西門間往來行駛之英商五路電車、雖由法商電車公司函復、准於六月一日起、所有行駛該路電車、改歸該公司車輛、英商電車不再通行華界、然該局以五路電車行駛老西門外中華路一段軌道、已不在民國路華法兩方電車相互行駛之列、（即六路電車行駛該段軌道、亦已超越法商電車行駛方斜路之範圍）、故事實上、無論其屬於英商或屬於法商、我方均不能承認、擬以推廣華商電車、爲准許行駛該段軌道之交換條件、以上兩點、已由該局呈奉市府核准、再與法商電車電燈公司交涉矣、

⊙張學良案最近消息

▲英國皇家律師將起訴
▲交涉署調查張氏家屬
▲五百元喪葬費已領去

英兵毆斃張學良一案、至今尚未解決、茲將昨日所得消息、錄次、

▲英方將提公訴　聞英方之偵查目的、在查明是否行兇者即爲擔賴斯及其他英兵、大致已有結果、認爲遲有損辱英國國體之行爲、駐滬英國皇家律師、已準備提起公訴、但此後屬於軍法審判、抑司法審判、英領尚須請訓、指定管理之機關、

▲調查張氏家庭　交涉公署、前派員調查張之家庭、昨已有報告到署、共男女十八、計張妻包氏、年三十六歲、現懷孕、即將分娩、張長媳姜氏、已寡、年三十、次子勝雲、年二十七、次媳徐氏、年二十四、三子小毛、年十六、小毛之童養媳袁氏、年十四、四子廟華、年八歲、女毛男七歲、長孫來生、年五歲、姜氏所生、孫女玲瓏、年二歲、徐氏所生、

▲葬費業已領去　英領署於五月三十日、先送五百元葬費、請交署轉給張之家屬、茲悉張之次子、已於本月八日、具文至交署、將此五百元葬費、暫爲領去備用云、

⊙閩要塞司令部直隸海部

海軍部在京成立後、爲統一權限起見、將各地海軍司令部、呈請中央核准、命令管轄、茲據海軍方面消息、福州廈門之各要塞司令部、均已歸海軍部直轄矣、

⊙德公使駐京代表抵滬

德國公使因使館尚未南遷、一切事項又須隨時向我國政府接洽、故決派專員駐京、茲悉其所派飛斯爾專員、由津乘輪南下、已於昨日抵滬、並悉即於今日赴京云、

⊙孫夫人將卜居西湖蔣莊

▲日內將偕宋太夫人同往

孫總理夫人宋慶齡女士、此次因總理奉安歸國、大典告成、即行來滬久住、暫時不再去國、復以滬上繁囂、擬卜居西子湖頭、較爲靜適、曾派其秘書趙德森、於前日赴杭覓賃相當房屋、經覓得裏西湖之蔣莊房屋、較爲合宜、現趙氏業已昨晨乘早快車、由杭返滬報告、聞宋女士將準備行裝、日內即偕宋太夫人同車赴杭、短期內當不再來滬云、

⊙兩路收回路權之應聲

▲滬甯車務工會致蔡司長電

滬甯杭甬鐵路滬甯段車務工會、近因力爭收回路權、致電蔡司長云、鐵道部管理司蔡司長鈞鑒、本路歷受借欵合同之束縛、封建勢力之包圍、主權旁落、路政頹廢、歷屆當局、改革有心、實施無力、甚或意存自肥、祇圖素餐尸位、不惜犧牲路權、以形成喧賓奪主上下其手之局、幸我國有鐵路、徒具虛名、收回路權、更屬夢想、乃自司長兼領兩路事務以來、興利革弊、不遺餘力、能行使職權、循序改進、敬爲兩路深慶得人、仍希聯合民衆、博採羣議、銳意進設、修改合同、以達平等互惠之原則、路權之收回、指日而待也、本會爲兩路民衆團體之一、曾一度爲帝國主義者所摧殘、停頓至今、幾成瓦解、言之殊屬痛心、現奉兩路工整會訓令、恢復工作、妥本至誠、爲黨奮鬥、以符總理遺志、完成鐵道救國之宏願、司長爲總理信徒、自能秉諸革命精神、矢誠黨國、務盼在最短期間、實現其收回路權發展路政之目的、本會願率全體工友、謹敬以從、端電奉達、諸希努力、滬甯杭甬鐵路滬甯段車務工會整理委員會彭學文·閔羅炳·郁毅心等十一人叩、齊、

白濁治療老手　陳效懷博士返滬

本醫師專門花柳十有多年曾設診於四川路青年會對過所治愈一切花柳白濁患者不可勝數其後感科學之日新月盛乃再渡赴澳讀研今者重臨滬地並携有彼邦治濁最驗之Concreosil一藥以之治療新老淋濁無不迅速治愈對於初起終日濁流不止者尤爲特效凡抱有多方醫治未愈而欲得科學確實之治法者請臨北四川路54號（愛普廬戲院對過）本醫生診所當竭誠候教　診例一元　時間隨到隨診　晚上特診兩元半
虹口天潼路　老廣東街　頭壩浪

恒興老牌雲紗

完全係用純絲織造
有百洗不變永不脫拷之優點
大批新到花樣齊備
大減價

本號開創三十餘年信用昭著以誠實爲唯一宗旨決不肯將低下貨色朦混出售以致自損名譽惠顧諸君當不乏高明之士如能指出小號所賣雲紗係非全絲織造者永不脫拷純絲織造著名老牌百洗不變軟熟勻滑眞正
謹當謝洋一百元

老牌雲紗　每尺一元二角半
新花雲紗　每尺一元八角　九角　一元九角五分　不等
紡綢拷綢　每尺三角九至六角五分　每疋十四元五角至二十二元
如購整疋門市價錢亦照此發

上海長成織物廠新出品
寬緊帶

本廠在中國首先發明長城牌寬緊帶拉力好顏色姣花樣多遠駕舶來品之上招請國內外特約經理利息優厚請投函法租界大自鳴鐘吉利坊本廠總發行接洽樣本函索即寄
建設委員會無線電報掛號〇一八四

⊙絲廠協會請求救濟

▲社會局正在統籌辦法

華絲向爲出口大宗、年來營業日衰、絲商輒遭虧蝕、大有不能維持之勢、聞上海絲廠協會、以日本對於蠶種桑樹、均有統一整理計劃、近更操縱世界生絲市場、使華絲不能對外發展、且華廠工資較重、工作時間反少、工潮迭起、不易處理、以是閉歇時聞、失業日多、若不減輕負擔、營業行將垂絕、日前曾臚舉困難情形、具呈市社會局、籲請會同市黨部妥籌免稅辦法、以資救濟、據呈後、以此事正在統籌全局、設法救濟、批令靜候會商飭遵、茲錄其批示云、呈悉、該業營業艱難、確是實情、若非官商合力整頓、勢將一落千丈、但年來米珠薪桂、繭價雖高、蠶戶尚不能償其生產之費、本局早鑒及此、正在統籌全局、兼顧農商、草擬整頓計劃、所請救濟各節、仰靜候函商各主管官廳再行飭遵可也云、

⊙國貨會呈請通令採用國貨

中華國貨維持會前呈內部、略謂國府公佈服制條例、規定中國式以國產絲棉毛織品爲製服原料、從此根本確定後、應當全國遵行、近十餘年、洋貨盛行、滿目皆是、穿國貨者十無一二、絲織衰落、綢廠倒閉、工人失業、甚於巨災、工商受困、危殆已極、爲此懇請鈞部通令全國、採用國貨、以挽利權、該部據呈後、除已批復該會准予通行外、并經分別咨令各省市政府及首都公安局等查照矣、

⊙航空大隊購買飛機過滬運京

▲警備部查驗放行

警備司令部昨接總司令部訓令、謂航空大隊、向法國購買大批飛機零件、現已由法國卡卜氏華號貨船運送來滬、計飛機四架及附屬零件、共十一箱、保險傘一箱、飛機布兩箱、白漆油五箱、電影照像槍兩箱、共二十一箱、重一萬九千九百九十九啓羅云云、司令部得令後、即由熊司令派副官處長派員前往查驗、同時江海關亦接到訓令、遂於查驗後、即交航空大隊長張靜愚所派運送專員運京云、

⊙航署派員赴杭視察機場

▲南京飛機將直駛杭州

中華航空協進會航空宣傳隊、赴杭參加西湖博覽會、已誌前報、茲悉該隊將裏西湖靜觀堂改建航空陳列所、業已布置完竣、開始工作、惟飛機以杭地飛機場、須加修築工程、日前未能駛往、該會中樞常務委員凌鄂孫、函請南京航空署長張靜愚、派專門人員赴杭詳細察看、俾可將飛機駛杭、協同宣傳、昨日張署長已派飛機師王文斌來滬、今日偕同凌委員赴杭察看機場、稍加修築、最近期內、飛機即可由甯直駛杭州云、

⊙長波無線電機過滬運京

▲蔣總司令電令洋關免稅放行

航空司令部近自香港購運長波無線電機兩架、不日過滬赴京、昨蔣總司令電知江海關監督公署云、頃據航空司令張靜愚報稱、西門子電機廠、船運長波無綫、電機兩架、共裝六箱、記號爲S. C. E 9931/1.2.3及S.C.E. 9732/1-2-3、由香港運滬、擬請准予發給護照、並請分電上海江海關及淞滬警備司令部、分別免稅放行、以便運京試驗等情、除給護照外、合電仰於該項電機過滬時、免稅放行、總司令蔣文、

⊙商整會昨日接收兩機關

▲滬南商會　主席委員王一亭等、督同各科、將各項文卷、整理完竣、准備商整會派員接收、昨日下午二時、商整會接收委員會顧馨一·葉惠鈞·聞蘭亭等、乘坐汽車、至滬南商會、由王主席委員迎入禮廳、將各項清冊逐件點交於接收委員、由顧君等正式接收、計有卷清冊器具清冊一本、會計簿據銀錢等要件清冊一本、文卷三百九十八件、應得會費清冊一本、鈐記一顆、戳記一方、十八年一月至六月收支清冊一本、聞所遺全部會所、將租借於市社會局辦公、租金每月爲三百兩、雙方已接洽數次、俟下星期商整會執行委員開會討論後、可望實行、

▲市商協會　上海特別市商民協會、自商人團體整理委員會成立後、早已停止工作、各業分會所有陳請事件、概逕呈商整會核辦、至一切文卷器具、並經造具表冊、聽候接收、茲聞商整會方面、亦已推定王延松·成燮春·鄔志豪·三委員接收、業於昨日由王委員接收完竣矣、

⊙拒毒會致華僑代表說帖

南洋華僑教育會議、此次在滬、舉行中華國民拒毒會、爲聯絡海外同胞努力拒毒運動、特於本月十日、假暨南大學歡迎、業誌前報、是日到會者、有教育會議代表·及拒毒會羅會長·黃總幹事等八十餘人、首推羅會長致歡迎詞、黃總幹事報告該會對於南洋殖民政府公賣鴉片之意見、次由華僑代表及暨大校長鄭洪年等演說、末由十七十八年全滬小學拒毒演講比賽優勝之邱國瑛·姜維德·二女士演說、頗極一時之盛、拒毒會特備說帖、致各代表、幷請轉致海外同胞、茲將該項說帖錄次、

華僑教育會議代表鈞鑒、敬啓者、茲値貴會召集會議之期、濟濟多士、學識猷猷、敝會欣賀之餘、對於南洋華僑慘受殖民地政府鴉片政策之禍毒、實有不能已於言者、敝會爲上海四十餘全國領袖團體所組織、成立於民國十三年秋、在過去之五年中、全國民衆在敝會領導之下、對於鴉片勢力、猛力作戰、我人惟一之中心目的、即在促成我國禁烟事實之完成、其進行方略、約可分爲二、其一、則督促政府、肅淸國內鴉片、其次、則在教育民衆、抵抗外洋運華之毒物、而對華僑受毒慘況、關懷又切、茲謹將南洋華僑受毒問題、試申述之、鴉片問題、除國內種烟·及外洋輸入·二問題而外、其最重要者、厥爲華僑之受毒問題矣、南洋華僑、散居各屬、深受列强鴉片政策之蹂躪、據調查英荷法諸各殖民地均嚴定禁律、不許白種人吃食鴉片、違者處以十年監禁之罪、獨對華人、則不但不禁、反實行公賣、並設種種方法、以誘惑、以獎勵之、故華僑吸烟盛行、染癮者、百人之中、在本國曾吸鴉片者祇十三人、其餘八十七人、均在南洋始染惡癮、各殖民政府、均恃華僑烟稅爲大宗收入、據一九二一年調查各地烟稅收入與政費收入、比較列表如下、

地名	烟稅總數	烟稅與全部收入比較百分數
英屬海峽殖民地	一四·七三〇·七二四元	四二·九
英屬馬來聯邦	三九·四七二·〇七四元	二八·六
英屬柔佛	三·四五一·五四一元	四〇
荷屬東印度（一九二三）	三七·五〇〇·〇〇〇元	三〇
荷屬	六·〇〇〇·〇〇〇元	六〇

以上事實、可見列强謀我之深、實欲以滅絕我南洋華僑而甘心、凡屬愛國之士、聞之莫不髮指、考外人所以敢橫行至是者、無非以我國軍閥、素來對於烟禁、有名無實、人民寂然未聞起而反對者、故視我國家與人民爲無物、際茲我國革命成功、百廢待舉之時、我國政府、既下決心禁烟、吾人正當起而促成、庶可以進而與列强交涉、取銷鴉片公賣、以拯此數外人鴉片政策下之同胞也、語云「人必自侮、然後人侮之、國必自伐、然後人伐之」鴉片問題、何獨不然、諸僑胞熱心愛國、早著聲譽、對於一切社會事業之贊助、尤不後人、深望諸僑界領袖、對於華僑受毒之切身問題、更能奮起解決之、良以華僑受毒問題、若不得正當之解決、雖國內鴉片、已告肅淸、亦不能謂爲拒毒運動之成功也、是以敝會希望諸君、於返南洋各屬、奮然興起、擴行華僑拒毒運動、組織拒毒團體、對於僑胞作强有力之大宣傳、成立戒烟醫院、使我無告之僑胞、猛然醒悟、於鴉片之禍害、不但足以敗家喪身、亦亡國滅種之禍根也、更有進者、國際聯盟、近復調查遠東殖民鴉片吸食事宜、委派遠東調查團、秋間即將東來、對於南洋各屬鴉片公賣情形、尤爲注意、各地僑胞、[illegible]

雅片之流弊、而濟國際禁烟之救濟、請君均爲和平禁烟運動救濟事學人物、於此事業、能得諸君之切實援助、則不但僑胞本身受賜、其熱切愛護之中華祖國、亦將因此而獲得列强之敬畏矣云云、

◉市執委會第二十七次常會記

上海特別市執行委員會、於昨日(十二)上午十時開第二十七次常會、主席潘公展、紀錄黃之斌、行禮如儀、討論事項摘要錄下、㈠二區黨部呈請轉函市教育局、警告斜橋伯特利學校反革命行爲案、(議決)轉函教育局、㈡三區黨部呈爲據第十次區宣傳會議稱、本市宣傳工作殊不一致、進行濡緩、決議呈請轉呈召集全市黨員大會應謀一貫、斷鑒核案、(議決)不准、㈢(略)㈣三區黨部呈爲共匪朱德毛澤東猖獗滋甚、請予轉呈中央厚增軍隊、以速剿滅案、(議決)准予轉呈、㈤五區黨部呈爲據九分部呈請請禁烟等情、請轉呈中央重申禁令、執法以繩、務期實現總理遺志案、(議決)准予轉呈、㈥四區黨部呈爲中央製定各級黨部經費支配辦法已收到、是否交到後即依照辦理、(區黨部經費、由市部担任三分之一、由蔡裴內担任三分之二、)如未照實、應請轉呈中央覆請案、(議決)查案辦理、㈦五區黨部呈爲據九分部呈請褒獎高激鋆同志捐資興學等情、乞准予轉呈市府撥列予以褒獎案、(議決)轉函教育局、㈧六區黨部呈爲奉中央命令、變更區黨部經費辦法、究應如何進行、懇乞指示案、(議決)與第七案、(按係照原討論案次序推算下同)同樣辦理、㈨六區黨部呈爲商務工會不經核准擅組護工隊、維持隊、殊屬非法、懇乞維持職會辦法、以免糾紛日滋案、(議決)令復所擬辦法業經辦理、㊉六區黨部呈爲轉呈延請事、㈠請轉呈中央撫卹五卅烈士家屬、㈡函市政府、㊉㊀六區黨部呈爲永興路永福里德昌茶棧、侵佔公路、有礙交通、懇乞轉咨市府令飭公安局嚴行取締案、(議決)轉函市政府、㊉㊁六區黨部呈對外運動尙未終熄、乞飭令國民救國會、應從速恢復工作、並永久保存案、(議決)令復六區、㊉㊂六區黨部呈爲懇乞催呈中央、轉行國府、將濟案內容、向各級黨部公開案、(議決)轉呈中央、㊉㊃六區黨部呈爲懇乞轉呈中央、對於各區執監委員頒發總理奉安紀念章案、(議決)令復六區、㊉㊄八區黨部呈爲請明令頒佈第二十一次常會第十九議決案、藉資保障黨員生活案、(議決)由本會登報公告、㊉㊅第二直轄分部呈爲請予轉咨教育局、准予潛涇等區、一律設置民衆閱報牌、以開民智案、(議決)轉函教育局、㊉㊆組織部函復爲送繳五區十分部開除周興黨籍一案糾紛原卷、並調查報告請查照案、(議決)轉監委會、㊉㊇臨時法院函、據李阿鳳函請查辦著名共黨王維漢等、請查照並希見復案、(議決)函復臨時法院、查李阿福並無其人、顯係誣告、㊉㊈武進染織廠公會呈爲、市上日貨布疋充斥、國布被軋、請令上海救國會免征原料紗線基金、以資救濟案、(議決)不准、㊁㊉五區黨部定六月三十日下午一時開全區代表大會、請派員出席指導案、(議決)推部通傳同志出席指導、㊁㊀關於總理廣州蒙難七週紀念辦法、擬定如下、敬請公決案、㈠上午八時在市黨部三樓召集各級黨部軍政機關民衆團體及學校代表舉行總理廣州蒙難紀念會、㈡各機關各團體各學校、除派代表參加本黨部所召集之紀念會外、仍須分別舉行紀念會、不得放假游行、或舉行任何性質之游藝、(議決)照辦、㊁㊁擬具處理失業黨員辦法、請核議通過案、(附辦法)(議決)通過、㊁㊂據商務書館西石印部西落石部華英字部零件部華字部中文校對部裝切部彩印部新廠鉛印裝訂部鉛印部零件部華字部木工部玩具部存貨部彩印部印版科等工人、呈控該工會委員本黨黨員王昌游、倚勢凌弱、覇佔人妻、激動公憤、請賜查辦案、(議決)與第二、三、四、案合併討論、㊁㊃據商務書館工人李阿華呈控商務印書館工會執委本黨黨員王昌源覇佔髮妻、教唆離婚、請賜援救案、(議決)與第二、三、四、案合併討論、㊁㊄據黨員鄔有馥等呈請迅速解決商務工會風潮以維黨員工作安全、並嚴緝反動份子以弭亂源事案、(議決)與第四案合併討論、㊁㊅六區黨部呈報辦理商務工會糾紛情形請鑒核案、(議決)組織審查委員會、并推定施公猛朱應鵬童行白陳德徵吳開先潘公展楊清源七同志爲審查委員、

◉維持國產紙烟業

▲蘇民廳訓令上海縣提倡

上海縣政府接江蘇民政廳長繆斌訓令云、爲令遵事、案奉內政部總字第二八零號訓令內開、案准財政部咨開、案據中國捲烟廠公會呈稱、竊維國民革命政府、統一全國、建設伊始、百端待理、而對於提倡國貨、尤爲國家經濟上之生死大關鍵、頃閱報載國貨維持會、請勵行服制條例、採用國貨絲織品、該會現奉內政部批示、對于切實提倡國產絲織品、通令全國一致服用、業經轉呈國府明令勸告等因、具見鈞部提倡國貨、已表示決心、凡我國富强基礎、胥賴於此、莫不歡忻鼓舞、查中國地大物博、而國產反落人後、計已八十餘年、其原因受不平等條約束縛、凡工商各業、均爲洋商充斥、侵奪殆盡、幾陷於淪亡地步、即就捲烟一項而論、溯洋商之輸入船來品、及國內之製造品、已數十年、每年約銷額三億萬元、二十年前、雖有華僑回國創辦南洋公司、以挽利權、惟因條約束縛、未能施行、因無保商政策、難與抵抗、待五卅後、國民激於一時之憤、國貨捲烟、始知提倡、是以滬上小廠林立、至百餘家、近因洋商欲行托辣斯主義、恃數十年盈餘項下、施行壓迫之手段、特製四種中下香烟、以賤價競賣、又多設贈品、利誘我國民、紊亂我市面、其用意無非掃除大小華廠、打盡之毒計、近來相繼停業停廠者、已逾半數、其存在各廠、亦奄奄待斃、苟不力謀補救、則華廠資方既不能有力維持、而華廠勞方、計男女工人數十萬之生命、亦將同歸于盡、對先總理維持民生之主張、不能貫澈矣、伏思捲烟一項、雖爲消耗品類、已成爲交際上必需之品、目前營業狀況、華商一落千丈、洋商一日千里、雖欲犧牲挽救、而華商資力薄弱、何能與之抗衡、再三思維、與其坐以待斃、不若冒死直陳、懇請俯念國計民生之艱危、倣照織品之成案、伏乞核准令行全國軍政各機關及商業團體、如用香烟請用中國商民烟廠製造國貨之香烟、以示提倡而蘇民困、則感荷鴻施、無任頌禱等情、據此、除批據情已悉、查捲烟一項、我國大宗消耗物品、歷年洋商在華經營、日見其盛、致華商營業狀況、益形衰落、利權外溢、商民交困、實有補救之必要、該公會所請通行購用中國華商各烟廠製造之各種香烟、以維商困、係爲提倡國貨挽回利權起見、自可照行、俟分咨各部會、及咨行各省特別市政府、一體飭遵、至商業團體、應由該公會逕與該管地方政府設法宣傳可也、仰即知照、此批、除掛發並分咨外、爲此咨請貴部、請即查照、并轉飭所屬一體購用國貨捲烟、以維華商營業、而挽利權等由、准此、除分行外、合行令仰該廳遵照、并飭屬遵照此令等因奉此、除分令外、合亟令仰該縣長遵照、並轉飭所屬一體遵照、此令云云

◉上海縣屬各機關決遷閔行

▲縣政府昨將預算呈廳請示

上海縣政府遷治問題、業經江蘇省政府會議議決、決定閔行爲最適當地點、民政廳長繆斌、會於日前指令陸縣長將遷治經費、切實籌劃、以便進行一切、茲悉縣政府方面計劃、以縣公安局亦已由蘇省府決定、遷移至閔行、同時爲辦事便利起見、故主張將縣屬各機關、如縣黨部縣財務局縣建設局縣教育局等、一併移至該處、以收事權統一之效、惟建築巨大房屋、經費勢必增加、陸龍翔縣長日前會同威任史三科長、將建築費縝密規劃、共需六萬七千餘元、昨日已具呈民政廳核辦矣、

◉新大明案家屬請願記

新大明案死難家屬、昨日下午二時、在南京路三十六號開會、僉以各家屬萬分窘迫、近聞日本佐藤商會長川端氏、業已來滬、應請交涉公署竭力交涉、責令早日賠償、當經決定全體三十餘人、同往交涉公署請願、三時四十分、到交涉署門前、說明來意後、由關人報告徐交涉員、時徐氏適與美總領事會商要公、即令各家屬推出代表、由外政科長張星聯接見、家屬代表、計裴節三·張華甫·朱杏春·戴海林·王澤民·胡林氏·高張氏·等七人、當向張科長要求兩點、㈠請貴公署從速進行交涉、㈡請設法責令佐藤商會川端氏、從速賠償、以拯救難家屬、次并說明前由吳凱聲律師具函貴公署、詢問交涉經過、未蒙如何答復、次胡林氏高張氏等訴述困苦情形、淚隨聲下、聞者惻然、張星聯科長、即將請願情形、入內告知徐氏、旋復出外、對家屬代表答復、㈠新大明交涉、本署正在積極交涉、已請日領負責、速令佐藤商會賠償、㈡川端來滬事、本署未具報告、尙未知悉、今彼既來滬、自當再度催促、務期早日解決、至於吳律師來函、本署已將交涉經過情形、致函吳氏、敘述明晰矣云云、代表等遂出外、將情形轉知全體家屬、即於四時半、相偕散去云、

冰淇淋上市

大三元 廣州酒菜

上海南京路 先施公司對門

大碗小酌 茶點 應時食品

電話六二五九一

孔雀領帶公司出品

孔雀領帶門大減價

南京路同昌車行隔壁

上海閘北虬江路 上海風琴廠

雙鳳牌風琴商標通告各同業

敝廠所製各種風琴均以雙鳳爲商標早經國民政府全國註冊局頒給第一一四三號專用證並蒙財政部第七七二八號批示核准按照機製洋式貨物稅辦法辦理各在案凡吾同業幸勿再以雙鳳商標使用於同一商品以免糾紛是爲至盼

乙特3000

崑雲使者人倫鑒

崑雲使者以閩海傑士游學日本中歲服官政績斐然於潛心國家治道而外尤精相人術亞歐古法異傳斷不通貫頗能於吉凶休咎之徵寓醫覺世提撕之意閱人既多經驗尤神蓋數而衷於理技而進乎道也近惘世變顧以風鑑術友天下士同人欽佩其仁術足以淑世輔民挽回劫運用特介紹當世賢豪盍往訪焉

介紹人 董康 吳士鑑 熊希齡 陳三立 印光 王秉恩 柯劭忞 陳夔龍 蔣觀雲 朱古微 袁觀瀾 葉楚傖 謝遠涵 鄭孝胥 章炳麟 羅振玉 王乃徵 葉柏皋 史量才 易培基 張君勱 沈恩孚 王一亭 戈公振 章一山 高一涵 褚輔成 高雲麓 曾熙 李雲書 仝啓

寓上海南京路新新公司西首就芳照相館樓上 普通相金三元詳談五元 時間上午十時起下午六時止

收特750

國民革命軍脚踏車隊

全球風行 同昌飛馬牌

同昌飛馬牌 軍警各家一致贊許 脚踏車無從比例

堅固耐久 價格低廉 負責保用 成効卓著

敝行各種脚踏車送承各地軍警各界採辦成績非常美滿一致嘉獎認爲最合行軍之用如承函詢當竭誠答復以報雅意

上海南京路 同昌車行 分行 南京 漢口

每輛仍售洋七十二元五角精美樣本承索即奉

◉長警不得率爾開槍之訓令

▲袁局長對於海門輪案之懲毖

上海特別市公安局袁局長、昨日訓令所屬各區所隊文云、爲令遵事、案據水巡隊長徐季爽呈稱、竊於上月二十二日下午五時許、職隊巡長吳敏愼、率警任大選碼頭巡邏、見有上午開赴白沙之海門輪船、忽又駛回、深滋疑異、當即報隊立派巡官率警馳往、查據該輪賬房陳春茂聲稱、該輪在楊樹浦行駛時、來有划船兩隻、上載武裝軍警數人、迫令停駛、時有該輪水手李林泉、向其詢問緣由、不知何故、被一巡警遽開兩槍、擊中該水手腦部、立時倒臥等情、當由職隊官警即將兇犯齊盛甫一名、及與本案有關之吏存禮等十名、一併帶隊、即經隊長訊據吏存禮供稱、在第五師十三旅二十六團三營部充當排長、因本營營長據線人黃金榮等八名報告、海門輪船藏有私貨、營長即派我帶同他們到三區報告、由三區派出巡警齊盛甫、于開芳·會同前往、因該輪不肯停駛、由巡警齊聖甫(即齊盛甫)開槍擊中該輪水手腦部等語、訊據齊聖甫供認開槍擊中該輪水手腦部不諱、訊據線人黃金榮等八名、供詞支吾、隊長立將受傷水手李林泉、送往紅十字會醫院、因傷重不收、恐有性命之虞、案關人命、情節重大、隊長未敢擅專、理合具文、將一干人犯·並手槍二支·子彈八粒、呈送前來、正核辦間、復撤第二區區長張鳴欽呈報、第五師十三旅二十六團派駐防浦東之第三營服務員史有禮、帶同報告人投請派武裝巡警、同往海門輪船協助搜查違禁物品、致巡警開槍、誤傷水手致死等情前來、經即飭科詳細預審、據巡警齊盛甫供認招呼停輪、不允、拔出手槍示威、觸同槍機、誤傷水手不諱、宋江順·陸巧林、均供認投營報告海門輪船、帶有烟土、搜查未得藏匿處所、是實等語、當以案情重大、即日將案內關係人犯備文移解上海地方法院、依律訊辦在案、至吏存禮供稱、奉該管營官派遣帶隊上輪檢查、與巡警各乘一船、不知該警手槍如何發火等語、與齊盛甫所供相符、復經該營派人來局證明、該排長奉令派遣是實、因諭令暫時回營服務、隨時聽候法院傳質、巡警于開芳訊無關係、並准仍回原區、至其餘黃金榮等六名、率皆無業游民、雖同時在場、訊與本案並無何種責任關係、均分別拘留示儆、及送教養院習藝在案、惟水手李林泉無端遇禍、殊堪憫惻、擬應着加撫卹、以慰幽魂、除分別呈請呈報、並指令及分行外、合亟令仰該區所隊長遵照、嗣後對於所屬長警、務須切實訓誡、即遇正當防衛、應行開槍時、亦非奉有本管長官命令、不得操切從事、以釀禍端、是爲至要、此令、

◉中央銀行二十次檢查報告

中央銀行監事會、於昨六月十日、在該行發行局舉行第二次檢查、該會昨公佈檢查結果如左、兌換券發行總額銀元一千九百六十六萬一千一百八十二元、內計銀元券一千六百九十七萬四千七百九十元、輔幣券(合銀元)二百六十八萬六千三百九十二元、兌換券準備金總額一千九百六十六萬一千一百八十二元、內計現金準備銀元一千四百九十一萬七千零八十二元、是項現金準備、計存本行一千二百零一萬四千二百三十四元、存分支行二百九十二萬零二千八百四十八元、保證準備折合銀元四百七十四萬四千一百元、現中央銀行兌換券章程第一條、現金準備百分之六十、保證準備百分之四十、此次檢查結果、現金超過六十分之數、保證不及四十分之數、核與定章相符、特此報告、中華民國十八年六月十日中央銀行監事會主席李馥蓀、監事王敬禮·貝淞孫·秦潤卿·虞洽卿·林康侯·徐寄廎、

◉滬寗杭兩路聯運暫緩施行

▲尙須經一度考慮

滬寗杭兩路客車、直達聯運、自經鐵道部核准、並定於本月十五日開始通行等情、已誌本報、茲悉該項計劃、鐵道部方面、因目下一切手續、尙未完竣、而對於時刻或亦將更改一二、因此特於昨日、電令兩路局、屆期暫緩施行、尙須經一度考慮云、

◉參戰軍艦駛滬修理

前次第二艦隊司令陳紹寬、率艦西征、駛行長江上游參戰之軍艦、爲數頗夥、惟各艦經過戰事之後、均有損傷、中有數艦、且經砲擊、彈跡甚多、咸需軍艦、且被敵方擊去艦首鋼板、非經修理難以應用、故各艦均已陸續駛來上海、入海軍江南造船所從事修理、又練習艦隊司令陳訓泳率帶之江元楚泰等艦、援粵公畢後、各艦亦有損壞、江元楚泰二艦亦已駛來上海、海軍部已令飭造船所從速修理矣、

◉運輸消息

▲裝運軍米　蕪湖有總部購定之軍米十萬包、亟須運出、昨經船處電致杭漿公會、飭租鳳浦·新寗興·江大·等輪、派數隻米至漢口、查鳳浦·新寗興等、昨方由漢蕪抵上海、原定今日復班、茲因總部需運軍糧、未便延遲、已將商班緩開、聽候調赴蕪湖、承運軍糧矣、

▲軍衣裝到　天津被服廠、代總部製造大批軍衣、在五月初、已先有單服一批裝來、茲因天氣漸暖、兵士需用單裝、所有第二批定造之單衣二十萬套、連同軍帽綁腿等、亦已製就從天津裝來、昨由新康輪載到、總部已派員來運提取、准今日轉裝江安輪往南京卸卸矣、

▲杭木待運　鐵道部有杭木一批到滬、經因該項材料、尙須裝往他處、昨日電致招商局碳商租借商船一艘、命至龍華濱碼頭、備運該木至白沙起卸、招商局已於昨日覆電鐵道部、請派員來滬接洽租船手續矣、

◉失事船訊

▲海晏未拖出　招商局之海晏輪、在漢擱淺、已誌本報、茲悉該輪擱淺處、係在漢口之下、黃石港之上、業由漢口分局派輪往拖、但因陷入沙泥較深、迄未救出、昨午又有電來、報告未曾脫險、並請上海加派拖輪往救、聞輪內尙有兵士乘載、現滬局決計增調拖船前往矣、

▲日輪失事後　大阪公司之大連大阪班李船員加爾丸、在朝鮮海內擱淺、昨據滬社所得之電報、謂船中之旅客、已全部救至仁川、惟船身因洞破處、浸水甚多、向海中沉下、大勢甚難挽救、該社之河南丸輪、已馳往援救、能否挽救出險、現無把握、查該輪載重五千四百噸、船身建造以來、僅有六年云、

◉縣行政會議之召集期

上海縣政府昨訓令各鄉行政局云、爲令遵事、案奉民政廳轉奉省政府令飭遵照內政部令、每年召集縣行政會議、並奉發各省縣政府行政會議規程到縣、遵經擬具縣政府行政會議規則及預算書、呈奉民政廳令准在案、茲定於本月二十六召集第一次縣行政會議、除呈報民政廳備案外、合行令發省頒規程及本府行政會議規則、仰即知照、並將議案於開會期五日前送縣、以便彙編議事日程、案關省令轉頒辦理、勿得視爲具文、切切此令、

▲附上海縣縣政府行政會議規則　㈠本會議遵照奉發縣行政會議規則之規定、由縣長及縣政府各科局局長各區區長、並得由縣長聘約地方法團首領或地方公正士紳爲委員、㈡本會議遵章以縣長爲主席、副主席由會員票選之、㈢本會議定每年四八兩月爲會議期間、先期由縣政府召集之、㈣每屆會議時間、以上午九時起十二時止下午二時起五時止、由縣政府預備午餐住宿、概不設置、㈤會員提議案、應於會期前五日送交縣政府、以便彙編議事日程、㈥會議時日、視議案之多寡、臨時酌定、㈦本會議以縣長交議出席會員提議地方各團體之建設爲議案範圍、其地方各團體之建設、並須經會員三人以上連署介紹、㈧本會議須有會員過半數之報到、始得正式開會、不足法定人數時、得改談話會、㈨本會議議決、須出席會員過半數、可否同數時、取決於主席、㊉本會議議決案、由縣長採擇辦理、㊉㊀本會議議決案、彙集呈報民政廳備案、㊉㊁本會議規則呈報民政廳備案、㊉㊂本會經費、造具預算、分呈由民政廳核准、在地方稅項下作正開支、並呈報財政廳備案、㊉㊃本規則如有未盡事宜、由縣政府修正之、

◉第二次縣治蝗會議

▲明日在縣政府舉行

上海縣政府、定明日召集建設財務教育社會四局、及縣黨部執行委員會農協會等九機關、在縣府內舉行治蝗會議、昨日發出通知書云、逕啓者、茲定於本月十四日下午二時、開本縣第二次治蝗會議、除分函外、用特函達、即希查照、派員准時出席討論爲荷、

◉陝西慘災所聞

上海華洋義振會昨接陝西女教士史蒂芬來函、報告災情、異常嚴重、餓斃日多、誠有不忍卒讀者、略謂伊僑居鳳翔縣、乃一孤立無援之地、現交夏令、滴雨全無、麥苗枯倒、連根枯死、秋無能種、秋收更復絕望、可謂民有飢色、野有餓莩、或以小孩及豬狗充食料者、或因吞樹皮草根而死者、或生機斷絕無法自盡者、種種慘狀、罄竹難書、茲又天花疫癘叢生、尤呈險惡、若不設法、及時救濟、恐鳳翔一縣、滅亡淨盡矣、等語、聞該會以災廣款微、萬分棘手、急望各界共同努力、挽斯浩劫云、

◉世界和平會進行步驟

世界和平會籌備處臨時幹事部、爲籌謀呼籲和平懺悔起見、自登報徵求全國慈善家團體、發表意見後、贊成運動和平者、不計其數、僉願早日達到目的、恢熄干戈、以利民生、茲經議定入手計劃、擬建之和平大殿圖樣、並塑成之和平佛像一〇九尊、及大殿模型、先行在滬成立、以資觀感、地點在虹口阿拉白司脫路十八號、一俟裝修工竣、即當登報邀請各界、任人觀覽、以作和平宣傳之倡導、又徵得各方慈善家意見、促爲和平會組織大綱法、及進行步驟、早爲草就宣布、以便參預、共成斯舉、已推定起草員積極進行云、

◉警備部籌建陸軍監獄

▲熊司令着副官處集款另建

淞滬警備司令熊式輝、前接江蘇高等法院電、謂漕河涇監獄、額定八百、現連軍事犯共押千五百名、萬難再收、請即日止送等語、熊司令以該監獄現在監禁人犯、確已倍於原額、無從容納、但警備部判處徒刑、發獄執行之事、萬無因該監人滿而停止之理、擬亟籌集的款、另行建築、並聞熊司令已有指令籌款建築、唯此項工程約在二萬元以上、籌集經費辦法、即將所獲人犯之罰鍰、及沒收歸公之款、除經呈准提成充賞者外、其餘悉數解部、備爲建築陸軍監獄之用、大約今年秋季、即可興工建築云、

◉兩銀行未私存明清貴重物品

▲亦無軍警機關査詢事

北平某某兩報、以前均載有明清大元寶及珍珠等貴重物品、存於西交民巷金城鹽業等銀行、業被軍警機關查出究問等語、上海亦有此項謠傳、茲悉該行等、並未存有此項物品、軍警機關亦未有向該行等查詢情事、純係該報誤傳、以致其他各報輾轉登載、頗貽各界誤會、現該報等業已先後聲明更正矣、

◉上海游民習勤所昨日開辦

上海地方各團體、因鑒於上海游民衆多、惡丐流氓、觸處皆有、强索惡詐、無所不爲、良由若輩素無行業、無以謀生、衆因懶惰性、養成所致、因於前年發起籌設上海游民習勤所一所、當在漕河涇地方勘定地址、鳩工建築、興工以來、已有年餘、現在房屋業已造竣、乃因經濟關係、暫時定額可容男工五百名、女工暫不收納、所內設備、計有縫級皮鞋毛巾織帶糊紙匣等數科、將來工業發達、再行逐漸增加科目、昨由該所辦事處凌伯華、函請上海特別市公安局、將所拘游民、一併移送該所習藝矣、

◉友誼觀光團昨訊

友誼觀光團畢覽地得律後、則往克里扶蘭、克地爲製造廠之重要城市、亦大湖運輸之要岸也、地爲鐵路及大湖船泊之樞紐、該團蒞此、其重要參觀目的、即獲睹近日世界最新及最繁盛之起卸貨物碼頭、該地出入一萬萬英金、建巨大之貨物起卸碼頭、以貨物裝載鐵路輪船上落水之便利、且爲密士失河以西五大湖輪出入品輸入之要口、克城之起卸貨物大碼頭、爲該地壯觀之建築、該團觀此、必獲絕大興趣、輪船及火車裝貨卸貨、均用機器、團員遊此後、即往各爲參觀、並至亦克倫同特異橡皮廠、由此導觀該廠出產如汽車等胎木梳等、固特異設廠頗多、製造各種之橡皮品、最近偉大製造品、即在美國海軍製造世界無匹之飛艇二隻、但欲造此種大飛艇、非有相當之場所容之不可、乃特建天屋、長一千二百英尺、闊二百二十五英尺、高二百英尺、爲世界任何建築所不及之壯大飛艇塢、該屋雖如此長闊高大、而內部空無一柱爲之支撑、屋頂則用鐵柱吊起、如吊橋之工程、九屆有即依照飛艇進出之門、每門重六百噸、即每扇亦有三噸有奇、開關均甚靈力、此屋之成、預算造價就爲該團旅游時賞覽實業之一、其他該團預定遍覽者尙不勝書、不過此會爲該團參觀之一切工廠甚衆、尙不可勝言也、明日再行報告、該廠每年所出萬萬之橡皮輪外、及其他一切橡皮製造品等、報名者可向大來洋行五樓七接洽、電話一零三零零、

◉集美第二實習船近訊

集美第二漁輪、係廈門集美學校高級水產科學生實習之用、現在江浙一帶洋面捕魚、成績優良、最近有人揑造種種謠言、殊堪詫異、其實該輪並未有出租及其他實出等事云

◉銀行業傳習所消息

本埠北四川路底同濟路一五七號之銀行傳習所、爲銀行界所創辦、宗旨在造就專門人才、供給同業之錄用、朱成章爲董事長、余日宣爲主任、課程力求實用、分普通及特別兩班、普通班二年畢業、特別班一年畢業、畢業後由該所介紹於銀行界服務、自登報招考以來、報名者極爲踴躍、誠以一方面可求眞實學問、一方面又可解決職業問題、實一舉兩得之機會也、

◉浦東同人會改選揭曉

本埠浦東同人會、改選監執委員、昨日開票、選舉結果秦硯畦·傅佐衡·黃任之·朱友淸·張伯初·張文彬·江偉雲七人當選爲監察委員、顧奕生·瞿紹伊·沈湘之·黃頌平·顧漢文·韓倚德·等二十人當選爲執行委員、不日擬召集新委員、舉行就職禮云、

◉旅滬浙江法政同學會成立

旅滬浙江法政同學會、昨日午後一時假寧波西藏路、開成立大會、到三十餘人、開會如儀、通過會則後、即發票選舉、開匭揭曉、計當選常務委員趙祖慰二十七票、貴漢雲二十三票、王醉雲二十三票、朱風池二十三票、沈越群十九票、盛人偉十五票、裘錫泰十四票、孫源十三票、吳光熙十三票、以上九人當選爲常務委員、又潘上登十一票、宓敎身十一票、王士宗十票、俞鍾聆八票、朱爲七票、蕭哲鄰七票、吳寶泰五票、吳德達五票、徐式昌五票、以上九人爲候補當選、

▲尙有本埠新聞轉入後頁▼

上海中醫書局徵求醫稿啓事

本局爲集中中醫書籍宣傳中醫文化起見除將以前徵集審定各稿付印外想海內乏名醫偉著爰特再度徵集惟投稿者須注意下列各點(一)不論創作譯著作以關於醫學範圍者爲限(二)須有系統而富研究性者(三)抄襲者請勿寄(四)如大部巨著只須將大意及敘目並首卷寄下(五)審定採取者酬勞分原書及本局書券二種(六)來稿須掛號(七)來稿經本局編輯部審查後方行函覆(八)來件須註明本局編輯部收字樣

上海中醫書局謹啓(地址上海山東路A字一號)

1712

怪病徵求中西名醫及驗方

鄙人自去年秋間夜坐辦公忽覺自力昏暗有冷氣自心坎上升入腦即頭腦昏沉手足厥冷旋未左右項筋緊抽腎囊縮動小便甚多上焦痞悶形如急痧嗣後時發時愈並時有遺精但發時不如初次之烈雖經中西名醫診治至今無效近日覺有暖氣發於胸背及腰腹之間纍熱而出汗狀如煩躁或見眼脹維噫氣及放屁則覺稍舒有時熱氣漸升至後腦之頂而人又覺昏暈半時雙目不病發則昏況如上述滬上名醫多謂用心過度肝腎兩虧腦虛血虧熱血上衝腦部所致但投以平肝補腎發此種病情而有驗方者及有醫治經驗確有把握者如何酬勞請投函本埠望平街一所大廣告公司接洽爲荷

神仙世界大划龍船

節屆端陽、各處龍舟競賽、順應潮流、本公司爲娛樂來賓起見、特製就金碧輝煌之龍船兩隻、燈綵山石、花樣翻新、輪軸自動、快捷無比、並有音樂助興、准端節起日夜競賽、門票照舊、不另取資、各界士女、曷興乎來、神仙世界啓

天工車行　北四川路一五一號　電話四二六五四號

營業要目　經售大小脚踏車　脚踏車小孩車　送貨車時式包車　車及其他各種車輛　件修理各種車輛　機打字機等大小　錢機及件銀配之三輪汽機器

六月一日正式開幕大廉價一月

優待辦法　大廉價期內除定價特別低廉外凡門市購貨滿十元者贈送小香檳票一張多購多贈依此類推並附送有獎酬謝券及有獎優待券各一張憑券購貨除給優待特別折扣外再加倍贈送小香檳票均有得獎之希望

廉價宗旨　本行正式開幕爲推廣營業招徠顧客並留紀念起見特預提三年內應需廣告費之一部份貼補此次大廉價所虧血本故各貨定價比關稅未加前尤爲低廉尙望各界源源惠顧勿失良機

小香檳票　額設五千張每張十聯號共計五萬號照上海賽馬A字大香檳號碼對號贈獎等次列左　頭獎 贈機器脚踏車一輛　二獎 贈時式包車一輛　三獎 贈老鐵錨牌脚踏車一輛　其餘搖出末中之號碼各贈小孩三輪車一輛　共計獎品值洋一千餘元

五馬路棋盤街角　大陸藥房　滿期屋　非常大廉價

惠民奶粉三磅紅聽二元八角　惠民奶粉一磅聽一元　上等臭藥水每介侖九角　淸導丸每瓶三角　沃古林眼藥水每瓶三角半

各種菓子露十四兩裝二角一分　大瓶林文煙花露水每瓶五角　急救時疫水每盒四十瓶八角　老牌樂口福香皂每塊四角半　半磅裝爽身粉每包一角八分

金盒香粉每盒二角半　散拿吐瑾二元六角　香粉紙每打一角　華福麥乳精二元三角　花鐵盒撲粉每盒一角半

第一威德痔瘡每支八角　西美花露水每磅四角五分　美髮漿每瓶五角　西美爽身粉每磅三角二分　自己片每瓶三角

各種菓子露大瓶念八兩三角半　山得爾米地丸每瓶一元四角　第一威德補腎丸大瓶一元四角半　腰圓玫瑰香子粉每聽二角　兜安氏保腎丸九角

口香牙粉每聽一角六分　老牌牛肉汁一元九角　油爾大頭菜每聽二角半　雲沾各種香水照碼八折　珂爾搿牙膏四角二分

丙557

擅長白濁治之青春醫院

青春醫院能愈滬上諸醫所不能治之淋濁與多年經電療所不治之老淋　▲本院主任醫師陳兆華博士專研花柳自遊澳歸國以來療治白濁各症十年於茲以現在經驗而論白濁病者百人中能愈九十人此數乃近世醫學報告中之最高率此醫師心得之可貴是非藉一座電療機以治病之所可同日而語凡患者幸爭趨診所四川路一八二號青年會斜對面門診一元　▲花柳醫生中證敢負責　新淋老濁經本院主任診察後認爲可以全愈者即能負責療治淨盡

本埠新聞二

◉麥根路車站 小工與警士起釁

▲細故爭吵釀成大事 ▲小工圍毆警士受傷 ▲援警馳來忽起槍聲 ▲船夫無辜腰中流彈

昨日下午三時許、閘北麥根路車站鐵路小工與居住麥春園茶館樓上之公安局保安六隊警士因細故衝突、發生誤會、當時工人甚多、鬨成一片、竟將警士曳出圍毆、該管四區二所公安局派出所得訊、立即轉報所署派警前去彈壓、不一刻附近居民、忽聞槍聲、即有船夫一人中彈受傷、各情分誌如次、

▲細故起釁 公安局保安六隊警士丁寶山、寄居閘北麥根路麥春園茶館內、昨日下午三時左右、有鐵路小工兩班、約百餘人、借該茶館齊集領錢、丁警適於此時搬動床舖、將木板移出、無如屋小人衆、頗形擁擠、偶一不愼、忽將舖板擋在某工人之身上、雙方因而口角、各不相讓、工人等因待領工資、多叉手閒立、一聞呼吵之聲、咸來相助、警亦情急、渴欲脫身、孰知人衆中一聲呼打、秩序大亂、桌上之銀洋若干、於忙亂中忽然缺少、於是工人等集怒丁警、大爲暴燥、竟由多人曳之而出、橫過鐵道、闖入場中、

▲警士排解 路口崗警聞得呼鬧之聲、趕即上前排解、祇以人多口雜、力薄難施、乃即馳回四區二所公安局派出所、轉報所署、立派警士多名、荷槍前去彈壓、至則工人等已將丁警曳入空地、施以毆擊、幸往援之警、奮勇上前、將丁救出、見其衣衫已經破裂、且受創傷、於是扶之而出、惟工人等氣仍未洩、麕集愈多、

▲忽聞槍聲 當時附近居民聞訊、咸來探望、忽聞槍聲劈拍、約有五六響、工人等大驚、紛紛起避、工人等亦多四散、移時在陸春記茶園內、發見傷人一名、腰中流彈、後由同伴送往寶隆醫院療治、據稱傷者係船夫李金寶、無錫人、年三十五歲、在樓上聞得外面人聲吵鬧、下樓探視、孰知行至樓梯中段、忽然一彈飛來、正中腰腹、立即洞穿倒下、

▲拘去工人 事後由警將爲首之小工湖北人彭雲山彭起亮兩人及在紗廠做工之阜寧人李阿弟等三人、連同麥春園茶館主婦張陶氏、一併拘送四區二所公安局、經由所長詢問一過、解送司法科核辦、受傷之船夫李金寶、尚無大礙、

◉英法庭 昨訊五賭徒

▲均係英僑知名人物 ▲不久將訊大批西人

大晚報云、公共租界工部局、於上月二十六日、將靜安寺路一五一號外間稱爲輪盤賭窟者、斷絕交通、抄錄屋內二百餘人姓名後、今（十二）晨先有英人五名、在英警務法庭控以出入公共賭窟之罪、五人皆英僑中知名人物、一爲工部局衛生處之白萊克洛克、一爲麥加利銀行之台維斯、一爲滙豐銀行之蘇勵蘭、一爲滙豐銀行之畢克福、一爲工部局衛生處之格拉罕、首四人皆自承有罪、格拉罕則聲請延律師辯護、要求展期、星期一審理、問官准之、遂將五人控案一併展至十七日續審、此外又有德和洋行之强生、亦會出票傳喚、因業於上星期六離滬、未能送達傳票、故未進行起訴、當審問時、捕房律師聲稱 此次五被告僅爲控訴各嫌疑人之先聲、其餘亦將於相當時期起訴本庭 惟被告如願分別審理、亦無不可、至欲將若輩盡在一案控訴、勢難實行云云、問官頷之、但稱、恐被告或將寗與其餘諸人一同受審也、旋即宣告退庭、聞此外尚有十五英人、亦已簽出傳票、日內即將開審、至其餘一百六十三西人、不久亦將由各該領事傳喚訊問、惟對於二十一名華人、擬將不予起訴云、

◉大沙洋面 海盜越貨擄人

▲搶刧千餘元 ▲擄去三船夥

寗波釣船金生利、由閩裝運紙貨來滬、前日駛抵揚子江口大沙（即白卯沙）洋面、突遇大幫海盜、開槍喝令停駛、該釣船不敢違拗、旋被開住、盜衆各執槍械、蜂擁登舟、將所裝紙貨、搶去千餘元之譜、意猶不足、臨行又將船夥王筱虎年六十歲・王聚興年二十八歲・方崇來年三十歲・等三人擄去、該釣船俟盜去後、開駛來淞報告寗商協興、轉報稅行、於昨具呈水警官廳、請求派警追緝、並營救被擄三船夥、以維航行而肅匪氛、

◉水警救回被綁肉票

▲救出嚴開元周祥芳兩名

江蘇水上省公安隊第四區十六隊駐滸四分隊巡船、於本月八日、由下游七了巡弋回滸、至下午七時許、經野貓口江面、遙見有沙船舢板一艘、停泊江中、既不進口、又未行駛、形跡可疑、[illegible]即起椗、巡船尾追約里許、舢板中人首先開槍、知係匪類、巡船亦即迎擊、其時天已昏黑、隱約見一匪、中傷落水、二匪亦即鳧水而逃、巡船趕即駛靠舢板、當在艙內搜出被綁肉票兩名、一名嚴開元、係如皋嚴家行人、一名周祥芳、係如皋周家莊人、據稱於陰歷四月廿九日由新港隨小老官猪船搬運猪仔至上海薛家浜潤大猪行販賣、至五月初一日、駛近狼山港東、遇匪被綁、尚有肉票盧隆興一名、已在該匪拒捕時鳧水脫逃等語、當由分隊長張錫蕃解送十六隊、由隊長湯紀清轉解第四區部聞與區長詢悉之下、已着該家族或交易行家到區證明認領云、

◉强姦八歲女孩

▲倪百先之獸行 ▲官廳應予嚴懲

常州人徐某、家住法租界愷自邇路八仙坊第十六號門牌三層樓上、所生一女、名巧貞、今年八歲、本月五號上午、徐夫婦因事出外、家中祇留巧貞、獨自睡臥在床、詎有徐友蘇州人倪百先、今年卅歲、到來探望、不料倪竟頓起淫心、將徐巧貞强行姦汚、當時巧貞力弱不敵、任其所爲、事後倪即恐嚇巧貞、勿許聲張而去、直至昨日巧貞因疼痛難忍、且袴內鮮血斑斑、當被乃母察破、詢悉前情、報告捕房、飭探將倪拘獲、一面將女孩送至醫院醫治、聽候痊愈後、再行解堂訊辦、

◉忍心拋棄生兒

▲全無父子恩誼 ▲猶復文過飾非

法租界霞飛路五百八十二號門牌眼鏡公司出店寗波人陳子桃、於本月七日上午九點餘時、將自己所生甫經四個月之男孩拋棄在隔壁弄內木柵中而去、旋因該孩啼哭、近鄰聞悉、爭往觀看者甚多、當由五百八十號門牌某西婦家之阿媽陳韓氏見而憐之、抱回撫養、事被法捕房偵知、以陳慘無人道、故飭探將陳子桃帶入捕房、昨解法公堂請究、先由捕頭稟明前情、繼由阿媽陳韓氏投訴小孩啼哭情形、并稱可否請求准將小孩給與婦人撫養、詰之陳子桃供、民人妻子因患奶癰回籍、囑令民人僱用奶娘哺養、是日因時間倉促、不及僱用、官問你何故將孩拋棄于柵內、答、民人依人作嫁、若將小孩放在店內、倘然啼哭、則同居之西人、必將民人呵責、故民人不得已暫爲放在柵內、不敢拋棄、請求恩宥、中西官諭小孩暫交陳韓氏撫養、被告還押、改期俟被告之妻到案再核、

注意謹防假冒

戒煙

功效神奇 百發百中 當面可試 萬應萬靈

德國百補戒煙丸

[illegible]

上海新世界北部對面億鑫里一弄 德羅洋行

防癆必備

游西湖博覽會者應該備痧藥一粒！

天熱矣。火車上。旅館內。會場內。不可不有保身濟人的準備。痧藥一粒是衛生急救用及預防用之特效藥。靈驗而便利。任何藥水不能及也。

上海貝勒路四六號洋房萬國痧藥公司電話三四二一 先施永安新新三公司西藥部均有經售 西湖博覽會場內有本廠特產專賣商店

是咳嗽痰喘咯血肺癆病之救星

贈送天然治咳草

外埠來函要求展期 患久咳服仙草一秒鐘內立即痰化咳止永不復發如無效加倍退洋每盒四角 ◉上海日昇樓後面寗波路永和大藥房啟

五月初一日起 卅日止展期一月 廣告剪來贈送一無 憑此通用 郵票加寄二數

白濁專家 姚佐頓新法

洗射白濁

白濁乃花柳病初步若不速治則變橫痃魚口下疳血淋腫痛潰爛苦不堪言本醫生具十餘年經驗有鑒於此特搜羅各國最新白濁儀器新法洗射藥水功力能將尿道毒菌悉行掃滅保無痛苦又特製各種藥丸從根本治理十年八年曾多方醫治不愈者均能藥到病除永不復發

診所上海三馬路大新街台對面 姚佐頓醫生謹啟

奉送最靈驗救命時疫水五萬匣

本號生親自監製急救之藥不能疏忽生命有關今因打倒劣貨起見贈送特製裝五萬匣每瓶洋一角每元十五瓶一號起卅號止贈送一月每元贈一匣每元共得三十瓶當通裝每元六十瓶不在贈送之例

◉發行所上海北京路胡慶餘堂東餘蔭里張愼夫製藥社

◉火車碾斷婦人一足

▲血肉橫飛慘不忍覩 ▲性命保全否未可必

昨日午後四句三刻鐘、淞滬客車在砲台灣車站、正欲開車時、忽有一住居砲台灣之客民小王之妻、年十九歲、擬搭車至蘊藻浜紗廠上夜工、不料心慌之間、車已行動、以致失足、跌入軌道中、當爲機車碾斷一足、血肉橫飛、慘不忍覩、旋經該站站長命人將該傷人抬上客車、帶滬送鐵路醫院療治、未識性命能保全否、

◉今晨汽車撞斃一婦人

▲在南京路日昇樓轉角

今晨零二十分、法租界環龍路某汽車行六千七百八十一號出差汽車一輛、行經南京路日昇樓轉角、將一婦人撞倒斃命、計傷頭足二部、嗣由老閘捕房八三四號會同二二四號華捕車送仁濟醫院、該婦形似女傭、年約三十餘歲、身服藍布衫、黑褲、由該院轉送斐倫路驗屍所候驗、

◉廿年夫婦亦告仳離

滬西徐家匯徐長根、與妻徐吳氏、均已年逾不惑、結褵廿年、並無生育、不料處此潮流、此一對廿年來之老夫婦、竟不能白頭偕老、徐吳氏竟在地方法院對徐長根要求離婚、昨日上午、由葛之覃庭長開庭審理、兩造各延律師到庭、據原告徐吳氏供述、因被告虐待、加以傷害、曾在檢察處驗明傷痕、被告奉傳票後、竟將原告誣告法捕房拘押、薄倖無良、要求離婚云云、被告徐長根供、原告因爲與人通姦、今番又復捲逃、故我亦在檢察處告訴、我待伊不薄、不願離婚云云、問官先勸原告同居、原告不願、乃轉勸被告、謂夫妻須有恩義、如至恩斷義絕、即同居一床、亦無趣味、她同你有廿年夫婦、並未生育、過、你離婚尚可娶得佳婦、但她則離後恐無人要、答、她有姘夫、官云、法律上姦夫不能同居的、但你要提出證據、才可以告發的、你既說她有姘夫、則又何必定要她以蒙臭名、答、離是願意離的、但不許她再嫁人、官云、她離後是自由了、你不能管她、答、然則我要問她要損失、官乃質之原告、答無錢、官又再勸被告謂、你們廿年之夫妻、照僱傭辦法、亦可不必爲此要求、答、然則她娘欠我一百十元、她姊欠我二百元、我要於此案討的、問官以此可另案起訴、被告稱是、和解遂告成立、一對老夫婦、從此勞燕分飛矣、

◉制止外僑赴青陽港賽船

江蘇省政府、近據崑縣政府呈報、以週來外人時來青陽港等處賭賽船艇、任意出入內地、絕無顧忌、實屬侵害國土、侮辱國權、莫此爲甚、此項船艇大都來自滬埠、應請令飭特派江蘇交涉員迅向駐滬各國領事抗議制止、而保國權等情、聞省政府已令滬交涉員提出抗議矣、

◉美領署將易新旗桿

▲獨立紀念節樹立

字林報云、本埠美領事署之旗桿、高一百三十九呎、在中國旗桿之高、推此爲最、乃一九一九年冬、由美國槃於某船之邊運滬、此木得諸歐里貢森林、殊屬希見、自樹立署中後、日曬雨淋、今已漸就朽敗、美海軍工程師以爲苟不另易新者、則居於附近之人恐遭不測、故決議倒之、新桿將於七月四日美國獨立紀念節前樹立、惟視舊桿稍短云、

◉扶輪社今午聚餐

▲同時請名人演講

上海扶輪社上星期四午間會在禮查飯店舉行聚餐、會長博斯主席、首稱述該社員現任本埠衛生局長之增進公共發生計劃、與爲邦國之光、嗣乃宣讀該社八組委員會去年會務報告、最後主席又稱天津扶輪社來函、提議中國境內各扶輪社今秋在滬舉行聯合會、並組織和平宣傳運動一節、業已商諸名譽推廣委員盧氏、盧氏主張一面推舉委員會辦理此事、一面向國際扶輪總社請示此種社際會議之範圍、現擬交下屆董事會議辦理云云、聞該社又定於今午十二時三十分在禮查飯店舉行公開聚餐會、並有名人演講、預定演講題、爲東京國際會議、總理奉安典禮之印象、及浦東新村與扶輪會等、皆既饒價値、又富興趣、社員咸可邀友同往、

◉德律風公司將開股東會

▲去年業務之進展

本埠華洋德律風公司、定於本月十八日下午四時召集股東會、頃其股董事會發表一年來（一九二九年三月底爲止）營業報告、略謂是年共增話線二三三八八對、話機三二八四具、爲歷年以來所增最多之年、在一九二九年三月底、共有話線二三六四二對、話機三〇五〇一具、去年同日、僅有二一二五四對、二七二一七具、通話次數最多之日、共達二一四七〇五二次、去年中區添裝之五千對接線機、業於本年二月間開始、惟新人工接線話機改爲自動話機之工程、則在進行中、此時改用自動電話者已有五千對話線、此外又因磁石式話機與自動話機接線困難、決定將全部磁石式話機盡改爲共電式、俾易與自動機彼此接話、惟此舉工程浩大、一時未易觀成、至西區北區東區及路陸區各接線間擴充計劃、是年內悉已完成、又賬務方面、收入雖比上年增加二〇一〇九七・七〇兩、但開銷亦增七二一六二・四八兩、加以去年六月發行公債一百五十萬兩後、利息大增、故純盈祇有一九五六八七・九一兩、比上年減一五八三六・六〇兩、現擬自股息均衡帳下撥出四三一二・九兩、湊成二十萬兩、俾每股派息四兩、

◉美遊艇阿拉伐號暫緩拆卸

大陸報云、美國亞洲艦隊總司令游艇阿拉伐將軍號、向係一八九八年五月一日美西戰爭時在馬尼剌海灣所俘西艦、以艇身朽舊、不堪再用、原定於本月七日卸除軍裝、充美艦砲靶、沉之海中、乃美艦呂宋號擱淺吳淞之翌晨、總司令部忽有命令、將其暫緩拆卸、照舊準備差遣云、

◉美艦呂宋號昨出險駛滬

▲日本打撈公司所施救

大晚報云、美國揚子艦隊旗艦呂宋號擱淺吳淞口分水堤外、將近一週、刻已於今日（十二日）上午二時由日本大阪帝國打撈公司派人施救出險、自行開駛來滬、入江南造船所修理、其出險方法、係先行炸平船下礁石、墊以櫬木、迨今晨大潮時、遂得拖出淺灘、重浮水面、其船殼罅隙頗多、暫時塡以水泥、皆需修補後、方堪行駛、惟其推進機未傷、故修理工程尚不致多延時日云、

◉中央審定奉安影片

▲大中華百合公司所攝製者

大中華百合影片公司承中央宣傳部特約攝製之「中國國民黨總理奉安紀念影片」、剪接竣事後、遵照中宣部之規定、即派員携片赴京、呈送中央審查、刻已由中央審查完竣、認爲完美無疵、准予在片首加中央審定之字樣、即日發行、並予以國內外售租之特殊權利、按中宣部前曾登報通告、關於奉安一切影片、凡未經中央審查之奉安影片、各地各戲院一概不准開映、該公司攝製之奉安影片、事前既由中宣部所特約、臨時復有中宣部專員之指導、事後又經中央審查通過、則其內容之完備美好、可想而知、而其享有國內外售租之專權、自爲當然之事實、片中所攝、有始有終、連貫一氣、凡沿途各站民衆之熱烈歡迎、北平碧雲寺總理易棺移靈、中外要人之公祭、靈櫬自碧雲寺登靈車、靈車南下抵浦口、過江到中央黨部、三日之公祭、紫金山之奉安等等、無不盡量招入、又有在飛機上所攝之北平全景及首都全景等、尤爲空前之特點、不僅爲總理奉安之永久紀念、抑亦爲國產影片中之特別巨製、刻由中央部、故國內外各地片商、均紛紛與該公司接洽訂購或租映之約、蓋若購租未經中央審定之奉安影片、必受各該地當道所禁映、受損將不貲也、

錢雲鶴畫佛 王鈍根寫經 合作扇面

現成作品陳列精絹佛像及彌勒（價目）特像十二元甲五元乙二元 詳章備索 ◉代收件處各箋扇莊 ◉總收件處新世界印社

如浮雲相命

有經驗斷事如神名滿海上之如浮雲一決疑難 馬路新新公司西德裕里四弄 起課四角相命一元

眼科王寄塵遷移廣告

現遷西門方浜橋壽祥里一衖七十一號照常應診 掛號處啟

德名廠良藥 海頓藥專治痔瘡

美狄根有限公司

老牌狐臭藥水 立止

此藥三分鐘見效重者半天全愈 每瓶一元外埠函購 二馬路大慶里二百三十號寶羅製藥公司啟

每人限購十元俾得普及

贈送急救痧藥水

週年紀念大廉價大贈送 寗波路浙江路口永和老藥房啟

奉贈精美電氣檯燈

家庭工藝函授 小工藝 附郵四分 上海老靶子路

◉中國第一畫社函授部之進展

中國第一畫社組織之滑稽畫諷刺畫函授部、專在造就此項人才、以備國內外大小報紙及出版刊物之需用、學習此項圖畫者、祇欲得藝術上初步之門徑、即可將作者個性和思想、烘染而出、故不論在何種生活或職業內、皆可採集材料、作成畫稿、可使全社會人士得見種種眞相、將來對於世界心理建設上、定有絕大之貢獻、閱自登報招生以來、商界學界軍界婦女界索章者紛紛不絕、足見中國人士已注意此項事業、近聞該社已接洽本外埠各大報紙出版刊物及廣告公司等、準備流通需用此項畫稿、隨時得向該社問訊、將來一稿既出、必能風行一時、以資擴大此項事業、爲我國樹一新紀錄也、函索該社章程、附郵伍分、寄至上海法租界外灘六號生活互助社內、

◉溺冷水浴猝遭滅頂

▲短衫褲尚在廠房中 ▲倪金才已踪影全無

吳淞蘊藻浜西首華豐紗廠、近在機器間西添建發電廠房數間、其建築工程、由上海復興新裕記營造廠承包、該廠小工倪金才、年十九歲、海門人、突於前日薄暮、在廠門口躍入蘊藻浜內、洗冷水浴、詎該處水深潮激、而倪又不諳水性、致猝遭滅頂、其時尚無人知覺、迨後同廠工人因倪久不回廠、而檢視倪之衫褲、則尚在廠房中、始悉倪適往冷水浴未回、往浦邊尋覓、竟無踪影、立即報告工頭、一面馳函海門、報告倪之父母、一面設法打撈屍身、並報請救生局巡船留意、如該屍發現、立即通知、惟截止昨日午後六時、尚未獲見、

◉兩渡客墮浦

▲一死一生

前日（十一）下午二時三刻、楊樹浦南路渡輪新永遂拖帶擺渡船、行至浦東時、忽有顧福江之崇明船駛來攔腰撞激、渡船上有男性渡客兩名、落於浦中、當經施救一人則立時救起、得慶更生、其人爲陸才郎、另有一人則經過多時、始行撈獲、但已氣絕、經水巡捕房派探趕來、將崇明船主顧福江・老大王才郎・小輪老大林杏生等、一倂帶至該捕房暫押、一面調查死者名姚金士、年四十歲、住浦東八埭頭姚家宅南、當即將屍舁在浦東碼頭上、候報地方法院相驗、

◉妓院傭婦自盡

▲因被妓院辭歇而出此

法租界南洛家橋厚德里一號門牌雉妓院內傭婦揚州人劉老五即劉施氏、因爲歷端午節被傭主停歇、頓生短見、於前日下午一時、吞服生烟自盡、經其母施大姆即施王氏覺察、車送仁濟醫院醫治無效身死、報告法捕房、派探將尸身舁入同仁輔元堂驗尸所候驗各情、已誌昨報、昨日下午四時半、由法捕房偵探處報請法公堂承審官蒞所驗明、升坐公案、先由包探楊子權稟明前情、并稱雙方現已商妥、由傭主備棺收殮等語、繼由尸母施王氏稱、女兒因家貧來申幫傭、此次因受屈自盡、請求伸雪、又據傭主桂蔡氏稱、死者在婦人處幫傭、因其性燥、時常肇禍、故於今端午節婉言辭退後、即回其自己小房子內、不知如何服毒自盡等語、孫君得供諭驗得已死劉老五即劉施氏、委係服毒身死、應准由尸親具領收殮、

◉禍生不測

▲小工墮車身死

住法租界辣斐德路二四四號山東人王宗標、年四十八歲、向做運貨卡車搬裝小工、於昨日下午一時許、王坐在卡車上、車經法租界小東門捕房後面、不知如何失愼、由車上跌下受傷昏暈、由捕查見抄錄號碼、將傷人車送仁濟醫院醫治、一面報告捕頭候核、乃王因傷重醫治無效、延二時餘身死、由院通知捕房、將尸舁入同仁輔元堂候驗、聞死者家有一妻一子、子年僅十五歲、家景甚苦、平日賴王經營養活云、

◉夫婦均願離婚

▲當庭宣告離異

少婦李楠琴、以與乃夫張柏生結婚後、遭姑婢之限制、不得同牀等由、向地方法院提起離婚之訴、昨日上午由陳光照推事開庭審理、原告李楠琴供、年十九歲、海門人、住中山路、張柏生是我丈夫、惡姑虐待我之情狀、第一件飯不許我多吃、多吃了說是豬羅、至晚覺要我同婆一起睏、不許我同丈夫睏、還要說我逃走、而丈夫又不把錢給我用、官問丈夫爲何事、答、洋行跑街、問、每月賺多少、答、七八十元或一百餘元、我是總要離婚、質之被告張柏生供、年二十四歲、餘姚人、住靜安寺路、娶原告是民國十二年九月、並未生過小孩、我住在行裏之日多、住在家中之日少、原告說的完全無根據、惟吾等之婚姻、係遭媒妁之言、不料過門後、原告僅有一星期之安居、即行逃走、費許久之時期、始得尋獲、今年又逃、她竟爲先發制人之計、她要離婚、叫她隨便可也、上海的婦女是靠不住的、還是鄉村之女好、故我並不反對云云、官云你是漂亮些、她是蠢些、故你不要她、但離婚一件事並不好的、對於家庭秩序、實多妨害、許多離婚者有何好處、你如不願者、本院當爲勸勸原告、被告乃言容我思之、詎默思良久、斷然回答、願意離婚、於是問官無奈、乃爲作和解、夫婦遂告離異、

◉從兩小手上竊金木魚

▲都稱經濟困難出此下策

▲周春山 紹興女子倪妹妹年二十一歲、向在南市巡道街地方擺設香燭攤爲生活、前日午後、懷抱其生甫週歲之嬰孩、前赴小南門外王大生香號、購買香料、中途突遇竊匪、乘其不備、剪竊孩手所籠之金木魚一枚、攜贓飛步奔逃、適倪察覺、急即喊捕、由第十崗守望警王金標聞知、到場拘獲人贓、帶回該管一區三分所、由金所長帶案預審、該竊匪供名周春山、年二十一歲、吉浦縣人、寄宿東方旅館、向在松江某學校肄業、近因受經濟困難、實不得已出此下策、尚乞鑒原、所長因案關白日在鬧市中施其剪竊伎倆、情殊可惡、飭將原被人證、一併申解市公安局第三科訊明究懲、

▲王小虎 溧陽婦人吳潘氏、年三十八歲、住南市中華路成益公衖第一號周姓家幫傭、前日午刻、懷抱其主周姓所生一歲幼孩、出外閒觀、行至大東門首談家衖口、適遇氏之同鄉、佇立閒談良久、不料渣來竊匪一人、乘其不備、剪取孩手上之金木魚一枚、攜贓逃逸、追孩

夏季貨大減價

九華綢緞商店

茲將應用各貨及衣料每件或每套價值列表如下

貨別	價目	長衫料	短衫褲料	女旗衫料
印度綢	每尺七角二	約九元餘	約八元	約四元餘
絹紡	每尺四角半	約五元餘	約五元	約三元
格子紡	每尺五角半	約七元	約六元	約三元餘
府綢	每尺三角八	約五元	約四元餘	約二元餘
葡萄緞	每尺五角二	約六元餘	約五元餘	約三元餘
大號富	每尺五角八	約七元餘	約六元餘	約三元餘
廠富	每尺六角八	約八元餘	約七元餘	約四元餘

其餘各貨如華絲紗鐵機紗杭紡 杭羅拷紗拷綢盛紡高莊夏 希等等以及一九二九年種種巴黎流 行金銀緞累絲紗色色 印花綢一律大減價名目繁多 不及備載

九華綢緞商店的真貨確有比衆不同的特點

向九華辦夏季衣料方知便宜過非市上所及

特製婦女新式內衣現成式樣甚多物美價廉各種衣服并可代做式樣好縫工廉限期迅速

如此便宜 如此便利

唯有南京路望平街對面九華綢緞商店能之

□□聞知、追獲人贓、帶回一區三分所、飭所長訊供名王小虎、年十六歲、鹽城人、住居西門外書家灣大德里三十五號屋內、因失業出此下策、所長飭申解市公安局第三科訊究、原贓附案、

⊙小工跌傷身死之相驗

前晨七時、有小工江北人談大麻年六十一歲、在虹口兆豐路公和祥碼頭因搨長條鐵梯、偶一不愼、跌倒於地、頭部受傷甚劇、經人將談車送同仁醫院醫治無效斃命、由院通知匯山捕房、飭探往將尸舁入斐倫路驗尸所、昨晨十一時、由臨時法院委派葛賜勳推事蒞所、驗明尸體、升座公位、即據中西探稟明案情、繼由婦人陳蔡氏投稱、死者係我子之寄父、其家屬均在原籍、現由我代爲領尸棺殮云云、葛推事核供、諭曰、驗明已死談大麻、委係生前跌傷身死、着尸親陳蔡氏具結領尸棺殮、

●吳淞口外東塘發現無名男屍

昨日（十一日）上午十時、吳淞救生局福生巡船、在吳淞口外東海塘二段塘河中發現有浮屍一具、該屍係屬男性、年約四十歲左右、和尚頭、赤足、身穿藍布短衫褲、隨身帶有鑰匙鐵練一條、當由該巡船將該浮屍拖進吳淞口、報告該局、填明屍格攝影、向善堂具領棺木收殮、埋於義塚、以待屍屬認領、

●菜市街之無名男屍

昨（十二）日下午五時餘、法租界菜市街寶裕里總弄第二弄口、倒斃無名男屍一具、年約五十歲左右、身七衣衫盞褸、似係皋田院中人物、因病倒斃弄中出入要道、兩眼張開、骨瘦如柴、嗣經巡街捕回報捕頭、派捕知照同仁輔元堂、立派堂夫兩名、携帶施材一具到塲、將屍收殮、抬往義塚掩埋云、

●寶山高金浜發現女屍

▲係永安紗廠失蹤女工燕小妹

吳淞蘊藻浜永安第二紗廠一一九三號女工燕小妹、江北人、現年十九歲、突於十日失蹤、經其家屬四處尋訪、毫無下落、旋於前日在寶山縣境露七十圖之高金浜西河邊、忽然發現女子屍身一具、經人前往看視、證明係燕小妹之屍身、當由該圖地保李寶初投寶山縣政府報告、昨日上午十時、該縣邱承審員前往驗明、委係身前溺死、填明屍格、諭着屍屬收殮、但燕因何致死、難明眞相、

⊙火警併誌

▲西嘉興路　西嘉興路橋南同和西號烟紙店、於昨晨四點十二分、突告火警、經沈家灣救火會聞警前往灌熄、計焚燬樓面一間、

▲兆豐路　兆豐路底物華里某號於昨晚七點十一分、不戒於火、一時烟霧濃郁、勢成燎原、幸由中央救車會到塲施救、歷一小時始熄、共計房屋焚去二三間、

⊙仇推事墮車

▲幸未受傷

租界上訴院推事仇預、昨日上午十時、由寓所乘包車赴院、經過甘肅路德興坊弄口、忽一騎脚踏車者風馳電掣疾馳而過、將包車撞翻、仇君跌出車外、比即經人扶起、幸未受傷、而包車夫因該騎脚踏車者已乘隙駕車飛逃、乃尾追之良久、方始追獲、當交巡街捕帶入捕房、票請捕頭核辦、

⊙西湖博覽會指路牌

▲中國旅行社制立

中國旅行社、鑒於西湖博覽會、雅資人士、咸來觀熱鬧盛況、爰自全杭市大道至博覽會大門、到處樹立指路牌、上書西湖博覽會由此進、中國旅行社指導字樣、格式字體、俱新穎醒目、并於會塲分社、出售西湖博覽會指南、西湖指南、及西湖名勝郵片、復陳列東西洋旅行嚮導多種、以資遊侶、其熱心倡導旅行事業、誠無愧中國唯一旅行機關矣、

⊙上海美專師弟展覽會昨訊

上海美專國畫系師弟書畫展覽會、在寗波同鄉會舉行後、昨日又有張紅薇夫人之留春圖長卷、及美專師弟數十人合作長卷、賦色幽雅、佈置有力、極有精彩、觀者無不讚嘆、會中有馬孟容花鳥集、係最新出版、清奇超逸、卓爾大家、購者極爲踴躍、是日天氣清和、中外來賓、到會參觀者、自朝至暮、絡繹不絕、招待者應接不暇云、

●國術名家吳翼翬到滬

國術名家吳翼翬君、歷任河北各地教師、宗心意派、深得國術三昧、內外功夫無不悉心研究、而於太極拳尤見精審、此次訪友來滬、願在滬授徒、愛國術者幸勿交臂失之、吳君現寓曹家渡太和昌號王志勤處、如欲聘請、可往該處接洽云、

●九福公司將發行康健指南

▲附有褚民誼所攝太極拳

太極拳爲國技精髓、迭經各界提倡、風行全國、近聞本埠九福公司、編印康健指南、商請褚民誼先生攝取太極拳圖五十幅、褚君熱心國術、慨然許允、並撰太極拳說明、及其所發明之練習太極拳心械兩種、一併加入、他如各種衛生法、急救法、百齡機功效等、內容極爲豐富、印刷精良、用上等道林紙、一星期內、即可出版、屆時擬廣贈各界、以提倡國術、保障國民之康健云、

⊙內幼科楊小伯來滬懸壺

內幼科名醫楊小伯君、前在松江施診、極爲各界人士所稱許、舉凡瘋癆臌膈、莫不應手奏效、近日來申懸壺、寓新閘橋南堍爲商樓、誠病家之福星也、

⊙索取樂聯會基本曲譜之踴躍

▲正名求應曲：：精印五千份

本埠嵩山路國樂聯合會、自公開鐃歌大樂曲譜消息傳出後、一時向該會索取者、紛至沓來、大有應接不暇之勢、聞其所印第一批曲譜、已不敷分發、爲此該會將該譜重行精製、合五綫、工尺、簡譜三者對照而爲一、並加詳細之說明、精密之記號、俾新舊音樂家、皆一目了然、深悉我國大樂之內容、現正趕辦精印五千份、以供音樂之需用、其曲名因時宜關係、改名求應曲、取聲應氣求共同發展之義、聞此項曲譜、約三四日後、即可印竣分發云、

⊙各工會消息

▲製墨工會　上海製墨工會、昨日下午三時、開第五屆改選大會、由胡培基主席、當選出執行委員吳月中・余兆龍・胡漢生・張德美・汪天有・胡培基・胡昭樹・王昭華・柯國昌・九人爲執行委員、程歷達・余寶杰・胡正泰・爲候補執行委員、當即宣誓就職、並議決、（一）全體一致拒絕汪某入會、（二）各會員月捐、函資廠方、照工資扣收交會、（三）徵收會員辦法、交執委會酌量辦理、

▲祥生鐵廠職工會　昨日下午一時、舉行改選第三屆執行委員大會、行禮如儀、公推王木森主席、報告畢、即用雙記名、票選結果、選出沈松泉・沈阿爲・張林華・劉關東・曹林生・姚國樑・曹定正・林木生・陸蓮卿・朱金祥・陳阿海・十一人爲執行委員、王木森・王阿林・沈文星・馬義林・章貫福・五人爲候補執行委員、散會已五時餘矣、

▲□□□□工會　本月八日□□行□□□□會議、由王鴻賓主席、議決案如下、（一）召集全體代表大會、確定今後進行方針、（二）由幹事組長負責、切實告誡會員應服從工會命令、遵守工會紀律、（三）各幹事組長、須切實負責、執行職務、（四）長風因病請假工資一案、提交代表大會討論、（五）工會經費不敷、徵收特別費上手小洋六角、下手小洋四角、限於本月二十二日以前一律繳齊、（六）定於本月三十日、舉行全體代表大會、

▲運動皮件工會　前日開成立大會、行禮如儀、選舉吳阿棠・阿毛・周阿毛・華龍勝・吳德昌・爲執行委員、陳泰祥・吳壽海・常登桂・爲候補執行委員、當晚又開第一次執行委員會、推舉吳阿堂爲常務委員、並議決撥動散資方開除工友、及徵求工友各案、

▲閘北清潔工會　昨午一時、舉行臨時緊急會議、馬元祥主席、行禮如儀、決議案、甲、登記案、公決、（一）社會局登記手續已辦妥、請馬主席負責、具領證章、（二）民訓會登記證已頒發、照上具領、（三）六區民訓會除填寫表格繳核外、推代表面呈、乙、文書徐錦章逝世、本會應有表示、公決、（一）推代表唁慰、由本會按月支給二十元、撫恤遺屬、丙文書遺缺、延請願人龍担任案、公決、通過、丁謝正昌湯長友提議、（一）函請港務局積極疏濬蘇州河、（二）整理小組、（三）撤大宣傳股、（四）組織工人訓練班、（五）提倡不吸捲烟、公決通過、

⊙天氣報告

徐家匯天文台昨日下午四時三十分氣象預報云、低壓將過日本而去、天氣不定、但有進步、浙江以南有剛勁之夏季時令風、北方則有不穩定之和風、閩有局部之無風區域、又昨日下午三時前二十四小時內本埠氣溫最高八二・三、最低七〇・七、去年同日最高七一・六、最低六六・〇、

▲誌謝　昨承銀行週報社惠贈第六百零三號銀行週報一册、謝謝、

來函

逕啟者、昨閱貴報本埠新聞欄、登載紙業職工會南市枝司組與景倫堂紙業公所同業改訂待遇條件、其資方景倫堂代表、僅周貴輔及鄙人等五人、查當時資方景倫堂代表、僅周貴輔君一人、至鄙人等四人、乃屬代表各個商號、非景倫堂全體同業代表、恐滋惑聽聞、用特備函更正、請希照登爲荷、此致申報館主筆先生、秦祥卿曹永安顧遂卿陳德滄全啟、六月十二日、

招領

如有走失男女者請注意此處地位　社會局啟

第四百八十八號、周福林、男性、十一歲、上海人、十八年四月四日、新閘捕房送中國救濟婦孺總會留養、

第四百八十九號、陳福元、男性、蘇州人、年九歲、民國十八年四月十日、法公廨送中國救濟婦孺總會留養、

第四百九十號、冬花、女性、廣東人、年約八歲、民國十八年四月十一日、虹口捕房送中國救濟婦孺總會留養、

公布欄

⊙最高法院

▲民事二庭裁判案件　阿爾瑪林山與河南交通銀行因地畝涉訟上告一案（主文）上告駁回上告審訴訟費用由上告人擔負▲廣東簡先河與龍李氏因借欵涉訟聲請撤回再抗告一案（主文）再抗告准予撤回再抗告訴訟費用由聲請人担負▲廣東何冠華與鄭錫初等因執行異議涉訟上告一案（主文）原判決廢棄發回廣東高等法院更爲審判▲江蘇黃陳氏與黃徽生因請求離婚涉訟上告一案（主文）上告駁回上告審訴訟費用由上告人担負▲江蘇沈格英與朱陳濟因請求離婚涉訟上告一案（主文）上告駁回上告審訴訟費用由上告人担負▲廣東梁黎氏與梁曉帆因假扣押異議涉訟上告一案（主文）上告駁回上告審訴訟費用由上告人担負▲湖北胡少陪等與黃澳瑞等因水簾涉訟上告一案（主文）上告駁回上告審訴訟費用由上告人擔負▲湖北王興發與朱冬亭因債務數助抗告一案（主文）抗告駁回抗告訴訟費用由抗告人擔負▲廣西永泰號與黃敬慎堂因請求撤銷鋪底及交鋪涉訟上告一案（主文）原判決除駁回鋪底之控告外廢棄發回廣西高等法院更爲審判上告人永泰號上開除外部分之上告駁回▲廣西品秀號與黃林氏等因田產涉訟上告一案（主文）上告駁回上告審訴訟費用由上告人担負▲浙江李朱氏與李正貫因遺產管理權涉訟聲請回復原狀一案（主文）聲請駁回聲請訴訟費用由聲請人擔負▲江蘇王志儒與李金如因婚約涉訟上告一案（主文）上告駁回上告審訴訟費用由上告人擔負　以上五月十七日

▲刑事一庭裁判案件　安徽程漢亮等傷害人致死上訴一案（主文）原判決撤銷發回安徽高等法院更爲審判▲河北馮金瑞侵入有人第宅竊盜上訴一案（主文）原判決撤銷發回河北高等法院第一分院更爲審判▲江蘇李錫璜反革命上訴一案（主文）原處分撤銷發交江蘇高等法院更爲審判▲湖北施光泰張嘉等罪上訴一案（主文）上訴駁回▲江蘇孫良愷反革命上訴一案（主文）原判決撤銷發交江蘇高等法院更爲審判▲江蘇駱長銳等反革命上訴一案（主文）原判決撤銷本案除駱長銳濫權監禁人部分外發交江蘇高等法院更爲審判駱長銳濫權監禁人部分不受理▲江蘇孫仰之等強盜再抗告一案（主文）抗告駁回▲江蘇胡阿根和等反革命上訴一案（主文）原判決撤銷胡阿根和部分之訴不受理胡杏妹部分發交江蘇高等法院更爲審判▲河南姜步盈傷害旁系尊親屬致死非常上訴一案（主文）原判決撤銷姜步盈對旁系尊親屬傷害致死處無期徒刑褫奪公權▲河北郭承章和資被姿實人附帶民訴上訴一案（主文）原判決撤銷發回河北高等法院第一分院更爲審判▲廣東陳玉山因殿泰東等傷害人抗告一案（主文）抗告駁回▲江蘇徐關芳侵占他人所有物非常上訴一案（主文）原判決撤銷徐關芳侵占自己持有之他人所有物處拘役三十日▲甘爵唐吓必卜等在途行劫上訴一案（主文）原判決關於唐吓必卜馬啖一卜及共同被告馬良羅刑之部分撤銷唐吓必卜馬啖一卜及共同被告馬良三人以上強盜各處有期徒刑十二年羈押日數均以二日抵徒刑一日▲山東耿敬三部分駁回▲江蘇徐大老四強盜併合上訴一案（主文）原判決撤銷發回江蘇高等法院更爲審判▲福建[illegible]上訴一案（主文）原判決撤銷發回福建高等法院更爲審判　以上五月二十一日

⊙上海臨時法院

▲民事判決　徐定英與李忠翼因離異涉訟一案（主文）原告之訴駁斥訴訟費用由原告負擔▲鄭志賢與鄭徐氏因墓碑涉訟一案（主文）被告墓碑[illegible]▲蔡元莊等與潘守仁等因押款涉訟一案（主文）被告[illegible]原狀所生之費用歸被告負擔▲老公茂洋行與嚴姓等因欠租涉訟一案（主文）被告等應償還原告欠租五個月（自正月份至五月份）按照原來租金計算若被告等於七月八日以前出屋又自六月一日起至七月八日以前被告等在屋內之時日仍應給付租金訟費歸被告負擔▲邱桑氏與陳海夫因欠款涉訟一案（主文）被告應償還原告原本洋四十元並自借款之日起至清償之日止長年二分利息惟不得超過原本之數原告其餘之訴駁斥訴訟費用由原告負擔十分之六被告負擔十分之四

[illegible]一案（主文）被告應償還原告[illegible]並負擔訟費▲[illegible]欠款涉訟一案（主文）被告應償還原告洋一百元并自十七年陰曆五月初五日起至判決日止按月分[illegible]利息訟費由被告負擔▲[illegible]

給領由狀悉准給領●錢氏爲訴陳老五倪瑞寶借款執行一案現經和解請准銷案並將借據發還由狀悉准予銷案借約並准發還▲顧公乘爲被李庚年訴欠款執行一案經繳呈洋二十二元由狀悉准存院候領▲周獄谿以離異備案由狀悉該具狀人既未與陳淑敏成立離異契約自應依法起訴資解決片面備案之手續不能發生離異之效力仰即知照▲黃氏請求撤遂或抄錄撤銷禁諭由狀悉准予抄送▲李萬年停止給領並傳訊由狀悉仰即依法聲請執行所請由執行處核辦▲成足公司請領票款由狀悉被告所交票款准予給領▲上海商業儲蓄銀行福敦甫爲聲請撤回訴訟並請發還保證金洋一萬元由狀悉准撤回保證金洋一萬元並准發還仰即具狀領取可也▲英商通和公司爲與荼義順等選讓料爲涉訟一案聲請撤回由狀悉本案既經兩造雙方同意和解應准撤回

▲刑事判決　馬雨生訴沈芝紋恐嚇一案（主文）沈芝紋處有期徒刑二年恐嚇信沒收▲黎崔氏訴夏慶秋等妨害自由一案（主文）夏慶秋欵洋各處罰金一百元緩刑二年▲工部局訴王德元等鴉片一案（主文）王德元處罰金十元煙具沒收▲工部局訴熊祥生等鴉片一案（主文）熊祥生處罰金二十元熊榮發蔣錦氏無罪烟具沒收▲工部局訴徐吳氏等鴉片一案（主文）徐吳氏開設烟館處徒刑四月林阿毛吸食鴉片處罰金十四元王阿毛王德勝各罰二十元烟具沒收▲工部局訴吳仁元等鴉片一案（主文）吳仁元開設烟館處徒刑四月張培成楊保金王陳氏吸食鴉片各處罰金十元烟具沒收▲沈良誠訴王桂生傷害一案（主文）王桂生過失傷害處罰金六十元緩刑二年並賠償原告洋一百五十元

▲刑事批示　王黃氏因王永康犯脫逃未遂罪判處徒刑請准予緩刑由狀悉查緩刑應與判決同時宣告法有明文該民所請於法不合礙難照准仰即知照▲溫州旅滬同鄉會會長邵澈霞爲被告田旅滬同鄉會訴公然侮辱一案聲明管轄錯誤由狀悉查刑事訴訟法第十三條規定法院之土地管轄應依犯罪地或被告之住所居所或所在地定之現查該聲請人住居公共租界應受本院管轄現本院定於六月十七日下午二點鐘審理仰該聲請人屆時投案候訊幸毋再誤致干未便　以上六月十二日

⊙上海地方法院

▲布告　爲布告拍賣事查本院執行債權人陸潤生與債務人胡毛狗因抵欵涉訟一案業將債務人胡毛狗所有後開不動產實施查封鑑定最低價額在案茲定於六月二十七日在本院門首投標（第一號投標七月三日開標）凡居民人等欲買是項不動產者仰即遵期開具姓名年齡籍貫住址職業自願出價若干書具密函投入標匭[illegible]及期由本院給予管業證書[illegible]逾期不納即以投標人中出價次高者遞補仿照前開程序辦理仰居民人等一律到場毋得自誤特此布告　計開　（一）拍賣之標的物坐落上邑二十八保一圖五六圖形字圩八十七號胡裕康等戶則田共一畝一分八厘七毫地上房屋十五間（二）物之所在地虹橋路（三）最低價額洋三千六百十七元（四）閱覽筆錄之處所本院承發吏辦公室（五）領看人應稟生及本院承發吏（六）對該不動產如有權利關係者應於布告後七日內來院聲明　中華民國十八年六月十日實貼揭示處所在地　院長楊肇熉

▲布告　爲布告拍賣事查本院執行債權人曹堂生與債務人李因米欵涉訟一案業將債務人李雲生所有後開不動產實施查封鑑定最低價額在案茲定於六月二十七日在本院門首投標（第一號投標七月三日開標）（中與上同略）（一）拍賣之的物坐落彭浦鄉金號十一圖字圩六號第十址書先元戶則田九分三釐二毫上建平房三間（二）物之所在地彭浦廠（三）最低價額銀元五百元（四）閱覽筆錄之處所本院承發吏辦公室（五）領看人應稟生及本院承發吏呂光熊（六）對該不動產如有權利關係應於布告後七日內來院聲明　中華民國十八年六月十日實貼揭示處所在地　院長楊肇熉

▲民事判決　李鴻發與邢萬藝因借欵涉訟一案（主文）被告應償還原告洋一百元訟費由被告負擔▲黃德懷與永源長報關行因運費涉訟一案（主文）原告之訴駁斥訟費由原告負担▲謝致和與孫德生爲貨欵涉訟上訴一案（主文）上訴駁斥第二審訟費由上訴人負擔

▲公示送達（全文在本院揭示場公佈）　劉崇德與姚易之因租屋涉訟案件（主文）一金額七十五元債務人所有在上海閘北天祐里四八一號（即舊門牌一六九號）內之生財什物限於前記請求金額範圍內應行假扣押以爲清償但債務人若提供前記請求金額以爲擔保得聲請將假扣押停止或撤銷之右仰被告姚易之知照▲周渭賢與王春範因貨款涉訟案件本院定於七月三日上午十時爲公開審理日期除選任毛鳳五律師爲該被告王春範特別代理人外仰該被告遵期到院辯論毋自延誤特此公示送達右仰被告王春範知照▲周趙氏與葉阿三等因會款涉訟案件（主文）被告葉阿三應償還原告銀四十元潘關仁應償還原告銀三十元訟費由被告等平均負擔右仰被告葉阿三知照

▲民事批示　萬步宏請展期交款由狀悉仰迅將款措繳來院所請應毋庸議▲胡劉氏聲請執行由狀悉已票傳被告到案已經上訴所請應從緩議▲黃錫之聲請執行由狀悉已飭傳訊追案邵月樵任代理由狀悉准予委任▲張玉寶請領銀洋由狀悉此欵未據交案仰候傳追可也▲方文彬聲請停止拍賣由狀悉候集訊奪▲葉沈德安聲請撤銷假扣押並領證據由狀悉准予撤銷仰於本月十三日上午九時携證來院具領▲沈慶林請求展緩執行餘款由狀悉准予展限七日仰即遵限繳納▲顧朝相聲請執行由狀悉仰於本月十五日下午二時携據來院具領▲胡長發聲請執行由狀悉該案尚未確定所請應從緩議▲查漢祥請領之款由狀悉仰候傳訊追▲王源[illegible]▲李笠侯委任代理由狀悉准予委任▲潘曹氏請求展緩執行由狀悉准予展限七日仰即遵限繳欵毋得再延▲陳巍然聲請執行由狀悉候提訊

▲刑事判決　張浩芝侵占一案（主文）原判決撤銷張浩芝意圖爲自己不法之所有而侵占自己持有之他人所有物處有期徒刑一年六月裁判確定前羈押日數准以二日抵有期徒刑一日▲李長德等妨害家庭一案（主文）李長德華阿根共同意圖使未滿二十歲女子脫離家庭[illegible]處有期徒刑六月▲賈幼儒等竊盜一案（主文）賈幼儒吸食鴉片處罰金四十元徒刑一月[illegible]▲王阿二等竊盜一案（主文）王阿二共同竊盜處有期徒刑三月裁判確定前羈押日數均以二日抵有期徒刑一日▲張光明侵占（主文）張光明侵占業務上持有物處有期徒刑二年裁判確定前羈押日數以二日折抵徒刑一日▲金永生致人重傷處有期徒刑[illegible]　以上六月十二日

專治婦女體虛挾濕

體虧白帶丸

世上婦女患白帶者居多、十女九帶、所流者乃精血也、白帶淋漓、時流時止、腰酸腿軟、四肢無力、而黃肌瘦、日久不止、變成虛痨重症、目今市上售白帶藥林立、皆不研究病源、故藥不對症、不愈者極多、本醫生因豫於斯、發明體虧白帶丸、專治體虧挾濕、年久白帶、服者二盒即愈、重者一料斷根、每盒一元、每料六盒五元、雙料二元、每料六盒十元、如有月經不調、服秘製婦科

調經丸　腹痛丸　臨經腹痛

另有經期　價目同上　外埠函購　郵寄妥速　寄費加一　〇發行所上海三馬路大洋[illegible]

首發菜館對門　會賓樓　德和　程鳳生　醫製秘公司藥

改良之「高泰絲」

有愉快的柔軟與不可思議之舒適

實爲婦女衛生之重要發明品

大多數女醫生及保姆云。女界所用之月經帶。宜及時擇其最佳者而用之。改良「高泰絲」月經帶之特色。既合衛生。又可安心。其吸收力之富。驅臭力之強。形式之方便。均與從前無異。惟二年來試驗之結果。上則大加改良。不但服之更爲舒適。且不累贅。致損衣裳之美觀。又質地上亦經特別改良。細軟無比。束縛之弊。均可避免。奉勸太太小姐。今日即購一盒改良「高泰絲」。

（一）能除惡臭及其他四大特點

（一）質地更柔軟。無磨擦之弊。墳塞物有韌性。最富於吸收力。

（二）邊角圓滑。漸漸削小。任何衣裳之中。服之均不覺察。

（三）能除惡臭氣味。係用特許之新穎方法。安全可靠。十分有效。

（四）適合需要—墳塞物欲使較薄或較狹。皆可任意爲之。

（五）易於處理—用過即棄。無需洗滌。

中國總經理　上海北京路六十四號　美商高登洋行

KOTEX

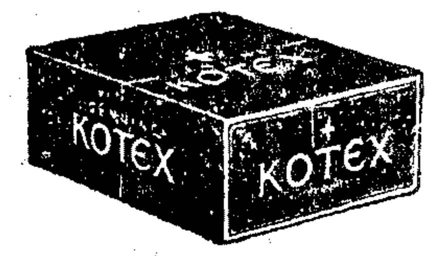

「高泰絲」爲衛生除臭之新式月經帶

乙 2526　　7202

上海縣註册◉農商部給獎

寰球著名◉老牌靈藥

化痔神丸　爲根本調治之痔藥　百試百效　易如反掌

痔之重者、曰管、曰漏、終日劇痛奇癢、或膿血淋漓、大便時每多肛腸脫出、痛徹心肺、治法維何、惟有根本調治、購服信用卓著之痔藥、不難一旦霍然、痔科專家朱葆祚醫士秘製之化痔神丸、是藥創自宣統元年、眞正老牌之痔藥、曾經農商部化驗給狀褒獎、凡男女老幼患內外痔、不論遠年新起、痛癢腫脹、膿血生管、成漏脫肛、羣衆等服之、確保止血消管、漏自減、二盒包愈、一服斷根、永不復發、驗也、如有

痔瘡斷根散　雙方並治、功效更速、立刻止痛消腫、外痔兼搽、允推第一靈藥、歷年仿單雖多、本所首創發行、已逾廿載、無不治愈、均歸失敗、

價目　丸每盒一元、五盒五元、散每盒二角、每料二元、八元　購函　郵票通用、原班回件、寄費加二、來函請寄本所專門秘製各種痔藥（化管丸）（脫肛丸）每盒二元、洗痔藥粉每盒五角

注意假冒　告示嚴禁、政府認明、老牌商標、假冒必究

外埠如願代銷、請勿來函接洽

上海海甯路錫金公所東面滑安坊　同仁醫藥所（總發行　電話北四七八號）

◉分銷處◉

南京武定橋油坊巷陳醫寓　青島李村路神州大藥房　漢口歆生路龍泉池口　武昌芝麻嶺劉有餘堂藥號　廈門開元路中法大藥房　汕頭永平路南華藥室　揚州教場街大中襪廠　寗波大池頭大昌祥號　遜京耀華力路龍標藥房

大便下血散

專治男女大便下血、一年半載不愈者、服之斷根、永不復發、每瓶大洋一元、遠年三元、上海小南門外寧波路口仁壽堂[illegible]

立止白濁丸

專治五淋白濁、小便刺痛、不論新久、服之立效、每瓶一元、三瓶三元、總發行所河南路巡捕房對面[illegible]

中西男女醫士

均贊韋廉士醫生紅色補丸

西醫王俊亭君

爲諸虛百損調補之良方、徽蕪湖惠民醫院王俊亭醫士云「前陸軍第八師三營營長李如年十五患漏後、乾咳發熱、盜汗骨蒸、腿軟瘦弱、雖治愈、而身體不能復元、後由鄙人介紹服用韋廉士紅色補丸數瓶、諸症悉退、現已強健、逾恒、此丸眞諸虛百損調補之良方也」

女醫士馬潤芳

眞婦科聖藥也－營口文勝藥房馬潤芳女醫生云「鄙人凡遇少女貧血、產後虛勞、天癸不調、腰疼頭痛、腹嘔吐、疾症投等、以韋廉士紅色補丸、無不立效、且此丸能使產婦乳汁增多濃厚、而令嬰兒健強、眞婦科聖藥也」

中醫鄧鶴軒君

治愈三人－廣東增邑仙村鄧鶴軒醫生云「鄙人嘗服韋廉士紅色補丸、治愈胃弱食眠精神恍惚等症、同道鄧韻身體常弱、生羸疲憊、覺亦服此丸而強壯、敝友伍際雲常患夜便、腎虛滑精、又爲此丸所治愈、特此奉聞、並鳴謝悃」

軍醫姚建南君

精神大增體力恢復－福建泉州鹽務緝私隊軍醫姚建南云「鄙人因操勞過度、身體衰弱、時常疾病、自醫不能斷由、後由陳君贈韋廉士紅色補丸、數瓶精神大增、體力恢復、又敝隊軍人久患疾病、者亦有多數、服此丸而愈」

天下馳名補血健腦之聖藥韋廉士大醫生紅色補丸、爲其反弱強療病之功、治男女分經、無凡西藥均有售者、出售或向上海四川路九十六號韋廉士醫生藥局函購、每一瓶大洋一元五角、每六瓶大洋八元、郵費在內

韋廉士大醫生紅色補丸　DR. WILLIAMS' PINK PILLS FOR PALE PEOPLE

（二八）

商業新聞

雜訊 下星期二有新華茶八千箱運歐、
▲昨有礦砂五百箱裝赴英倫、
▲牛皮一百四十噸昨運歐洲、
▲昨有紅茶一千五百箱裝至英國、
▲美國木材昨又到二百萬尺、
▲絲頭二百四十件昨運美國、
▲蛋黃蛋白七百餘件裝赴北美、
▲南美運來骨頭一百八十餘件、
▲生油豬油四千五百桶、昨運南洋、
▲香烟二百七十箱昨運赴新加坡、

金融 厘市益有低墮之象

▲市塲概況 前日因値端節、市塲休業一天、昨晨形勢因而稍佳、惟銀洋價格終屬於疲弱、似無升色希望、蓋各商業節賬收入甚多、紛紛向銀錢業輸送、而用途堵塞、故昨日苟無嗇業銀行鈔票擠兌風潮、則厘價決難站定、至於銀拆市面、目前亦現滯軟狀態、殆無昂昂長鳴之日矣、

▲厘拆價格 早市厘價爲七錢一分五厘半、較節前之早市相同、早市跌小三毫七忽半、爲七錢一分五厘一毫二忽半、惟其形勢羸弱、人心恐難久持、銀拆市價、早市爲一錢、較十日亦小二分、午市則開七分、銀行掛牌四分、劃頭始終白劃、

▲輔幣市情 江南小洋、昨市平定、做出交易、早市三千角、午市四千角、規定市價均爲六錢二分、較十日小去二厘、廣東小洋、晨穩午漲、早市爲五錢八分五厘半、午市突然漲至五錢八分七厘、較早市昂起厘半、做出交易、早市特多、計有二十一萬角、午市亦有十二萬角之巨、銅元更爲充斥、竟做出五萬串以上之交易、而市價仍爲四百十九千文、

▲銀洋進出 (銀欵)昨日銀行收解消息、計華商收解票欵二百三四十萬、外商收解票欵二百四十餘萬、各種貨物滙兌押滙稅雜等欵九百餘萬、電滙欵五十餘萬、撥欵一百萬、墊欵一百二十萬、出倉一百萬、錢莊銀公單收解三千三百餘萬、劃頭欵收解四百七八十萬、各路滙欵收解五十餘萬、收現二百萬光景、(洋欵)滙劃票欵、早市做開一百六十七萬三千、午市做開一百三十二萬八千、鈔票早市無市、午市五萬五千、又塲外交易早市一十八萬五千、午市十八萬三千、因有實業銀行擠兌風潮、故買賣較多、又現洋進出二十六萬七千、同行洋公單收解八百四五十萬、洋劃頭欵收解一百四十餘萬、銀行交易、早市五十萬、午市五十五萬、各銀行洋戶往來收解一百五十餘萬、鈔票收回一百四十餘萬、小錢莊收兌鈔票及售出現洋滙頭一百二十餘萬、外埠集到現洋一百四十餘萬、本街繳欵集中一百八十餘萬、

◉中國實業銀行鈔票擠兌之詳情

本埠拋球塲中國實業銀行鈔票、前日突然發生風潮、滬埠烟兌店一律拒用、遂引起社會注意、茲將昨日兌現情形如下、按該行鈔票發行額、本有五百萬、現在輸出在市上流用者、連暗記劵共得五百餘萬、其實在鈔票準備之現洋、皆寄中孚銀行庫中、昨日提出有二百餘萬、而該行自備庫中、亦有一百餘萬、尚有各種有價物、故雖遇風潮、扯支裕如、昨日除行內加添人員、儘量收兌外、一面托各銀行錢莊、設立臨時代兌處、茲將代兌處牌號錄下、南市恒潤錢莊、法界同慶莊、界路上海銀行、虹口上海銀行、北市慶成·信成·瑞昶·鴻祥·鴻豐·益大 慶大 益祥·大德·愼大·裕大 福泰·泰昌·滙昶·愼益·衡九 春元·富豐·等莊、及通和·日夜·松江典業·華新·等銀行、共有二十六家之多、並聞是日早晨兌現者、類率三數十元之零星戶頭、故上午僅兌出十六七萬元、下午亦不過十餘萬元、而觀其行內現洋、重壘堆積、不下三四百萬、純係全新之總理紀念新幣、故兌者無估看之勞、並聞該行早於博物院路、自建新屋、日內將可竣工、有即擬遷移新址之說、

◉銀幣廠銀條及新幣平均成色化驗單

五月日期	新幣成色	銀條成色	日期	新幣成色	銀條成色
二十一	八九〇·一	八八九·三	二十八	八八九·三	八八九·二
二十二	八八九·一	八八八·九	二十九	八八九·九	八八八·九
二十三	八八九·二	八八九·二	三十	八八九·六	八八八·八
二十四	八八九·六	八八九·〇	三十一	八八九·九	八八八·〇
二十五	八九〇·〇	八八八·九	六月二	八八九·七	八八八·八
二十六	八八九·七	八八九·一	三	八八九·六	八八八·八
二十七	八八九·六	八八八·四			

◉標金暴跌二兩餘

▲同業傾向售出金價一瀉千里 昨金業交易所照常營業、標金以匯票由穩轉鬆之影響、故亦漲而復跌、統市計有三兩餘之差額、自早市計高五六錢、英匯揭佈、同落五六錢、至後一瀉千里、續降二兩餘、同業傾向售出、匯票益疲、掛牌驟然更賤、竟破入七十二兩以內、人心恐慌、遂而上計大德成·愼餘 元茂永·元成永·福餘·潤亨並套頭條子等咸已賣出、而買方如志豐永·瑞康·順利·萬興等、午後先平、後降八九錢、最後復高四五錢、而滙票因値週三無市、同業計潤亨·裕發永·同泰昌等均有售出、永康 萬興·順利等則有買進、人心趨軟、茲將全日經過情形錄後、

▲開盤稍漲繼則步步下降 七月份開盤三百七十四兩三錢、計加六錢、大條回縮、匯兌勿動、旋後回去數錢、先令開出時爲七十三兩有零、往後益覺疲滯、乃匯票頗細、住友出八月英金四便士十三兩七錢、掛牌僅日金小去一二五、計七七七五、續降至七十八七五、十一月份銀行會出五便士一二五、日金住友出七六一八七五、後由三菱出七六、美金近期匯豐出五十八元、華比吸進遠期英金五便士一八七五、至十點三刻跌爲七十二兩左右、十一點後因英金忽已改長一二五、花旗加五角、日金小去六二五、故又削落數錢、僅計七十一兩四錢、繼則加起四五錢、十一點三刻爲七十一兩八九錢、然七月日金可結七五六八七五、正金銀行買過七九七五、入後祇以七五六二五可售、而向購者計七五五七五、且標面上售戶亦多、午收復小至七十一兩五錢、揭價初爲七十六兩二錢、計做小三四兩、旋後改爲七十三兩二錢、計小去一兩數錢、下午尙做小二兩光景、

▲最低跌至七十兩零九錢 午後開市七十一兩七錢、後賣者不絕、匯兌未更、但人心頗虛、故又降去八九錢、爲七十兩零九錢、移時加上數錢、二點三刻爲七十一兩二錢、旋又減落三錢、至於外匯、因週三無市、直至四點後略有買進、復好三四錢、四點半收市爲三百七十一兩四錢、比較星期一(十日)計降二兩三錢、而跌風已亘綿三四天矣、查昨最大價七十四兩三錢、最小價七十兩零九錢、相去三兩四錢、登賬補水七十二兩、下午七十一兩、物品早市七十四兩二五、午收七十一兩三錢、下午七十一兩五錢、收市七十一兩三錢半云、

◉外匯掛牌一致回長

▲內盤亦鬆

昨日匯豐外滙初掛僅日金降一二五、香港跌一二五、其餘均與十日更後無異、至十一點零各匯驟然更動、計英金長一二五 爲二仙令四便士二五、美金長半元、計五十七元、法郎長十五元、計一千四百六十元、印度加一元半、計一百五十八羅比、和洋加一元三七五、計一百四十一盾一二五、坡匯小去七五、計九十八兩五錢、日金又減六二五、計七錢七分一二五、香港仍爲八十二兩七五、而印匯電訊已加二五、計五十五羅比八一二五、至於滬上英美日三內盤先尙平穩、嗣則見疲、華商投機家會買進東匯一百餘萬元、而售出者祇以少數、銀行如住友·三井·三菱·等有所售出、浙江略進、又華商結進先令十萬鎊、銀行對做三四萬鎊、亦有買進數萬鎊、美金對做十餘萬元、下午因値星期三、外匯向例停市、迨午收比較十日、計先令長一二五、花旗長二五、日金降去半分、市氣疲弱云、

證劵 善後續捲又漲一元以上

▲其他亦趨堅成交三百四十餘萬

昨日本埠證劵市塲各債市況、現貨僅成交六萬一千元、分金融[illegible]……善後七[illegible]百元、九六[illegible]千元、捲烟一千元、其他均無交易、期貨上午較淸、祇成交八十餘萬元、後市轉形活潑、成交遂二百六十餘萬元、合計做開三百四十三萬元、分續發捲烟六月期八十四萬五千元、七月期四十四萬五千元、善後六月期四十一萬元、七月期九十二萬五千元、整六六月期一十二萬五千元、七月期十二萬元、續發二五六月期念八萬元、七月期二十萬零五千元、七長祇六月期開出九萬五千元、又金融六月期十四萬元、七月期三萬五千元、九六惟六月期做開一萬五千元、至各債趨勢、上午續堅、而勢殊堅定、上落微細、以後市上空戶補進甚旺、步步拾高、漲勢甚勁、結果比週一除九六及金融等趨勢穩定外、其他續漲逐一元左右、惟目下時局形勢、債市環象均向新發展、前途仍處於混沌狀態中云、茲分述之如後、

▲整六 六月期七十三元五角、比晨初大七角、較前日漲九角、七月期七十三元七角、比上午大七角、較週初亦漲七角半、

▲七年 六月期七十三元四角、比上午好六角、較前日漲五角、

▲續發二五 六月期自八十一元七角半漲爲八十二元九角半、較週初續漲九角半、七月期八十二元三角、比前市大七角、較週一亦漲九角半、

▲善後 現貨祇後市開出、大票七十八元四角、比週初漲七角、小票七十七元九角、回漲九角、六月期七十八元九角、比晨初大八角、較週一漲一元、七月期七十五元四角、比上午好九角、較前日亦漲一元一角、

▲續發捲烟 六月期七十八元五角、較上午大一元一角、比週初續漲一元五角半、七月期七十六元、比前市大八角、較週初亦漲一元一角半、

▲金融 現貨念六元二角、比週初大二角、六月期念六元三角半、漲一角半、七月期念六元八角、亦漲四角、

▲九六及捲烟 九六現貨念元零二角半、比上週回好一角半、六月期念元零五角、與週初價同、捲烟大票開五十三元六角、比上週漲一角、

紗花 紗市平疲

▲現紗交易尙熱鬧……廣帮進胃仍健
▲本月標紗漲三錢……遠月則趨疲勢

▲概況 棉紗市情又現平疲之象、蓋以海外市塲均趨疲勢也、大衆心思以爲此時現銷暢旺似屬意外、能否持久、殊爲疑問、故現紗交易雖熱鬧、未能引起其做多觀念而轉易買進、原棉市勢前雖有一度之漲風、近則步步下落、已一兩餘、故實意更爲淡薄、市面途由堅穩之地位而復現疲象矣、市上粗紗銷路仍爲滿意、廣帮心思依然濃厚、實爲紗市生色不少、至銷勢能否持久、關係紗市極爲重大、現銷不衰替、紗市仍能維持其盤旋地位、如遇惡劣環境之壓迫、則前途頗爲憂慮也、

▲期紗 交易所人鐘標紗上午以海外市况參差不定而淡、標趨勢處軟、人心頹唐、惟近月以市上現銷暢達、市氣堅穩、漲一錢、遠月則跌四錢至六錢、午後趨勢仍委靡不振、遠月跌一錢至三錢、惟本月以粗紗交易熱鬧、續漲一錢、統計全日成交七千九百五十包、茲將開拍之盤列左、

人鐘	收盤	比上日	存賬數		收盤	比上日	存賬數
六月	一五二·八〇	漲〇·三〇	一五、七五〇	九月	一五一·八〇	跌〇·八〇	一九、六五〇
七月	一五三·六〇	跌〇·三〇	三〇、一〇〇	十月	一五一·八〇	〇·五〇	一五、九〇〇
八月	一五一·九〇	〇·四〇	三四、〇五〇	十一月	一五一·七〇	〇·八〇	一七、四五〇

▲現紗 市上現紗銷路仍屬暢旺、粗紗去路依然洶湧、廣帮進胃仍健、統計全日成交三千二百〇五包、客帮中進三千〇五包、同行中進二百包、行情跌一錢五分光景、客帮中由廣東帮進一千八百六十七包、汕頭帮進五百九十包、漢口帮進一百五十包、野雞帮進一百十二包、內地帮進四十六包、天津帮進二十包、牛莊帮進二十包、安慶帮進二十包、寗波帮進二十七包、廈門帮進一百包、蕪湖帮進五十包、長沙帮進三包、廠家開出約一百餘包、茲將售盤列左、

▲上午
三支天官 一四四·〇〇 長沙 一五
彩球 一三三·〇〇 同行 一五
十六支富貴 一六四·七五 野雞 一五
天官 一六六·〇〇 蕪湖 一〇
[illegible] 一三三·七五 寗波
藍鳳 一三八·〇〇 六月廣東 五〇
富貴 一三八·二五 天津
雙喜 一四〇·〇〇 漢口
雙馬 一三〇·七五 又 一〇〇
立馬 一三七·〇〇 汕頭
又 一三七·二五 蕪湖
單地球 一三七·七五 天津
寶塔 一三三·〇〇 安慶
採花 [illegible] 天津
醒獅 一三八·〇〇 廠盤寗波
天官 一四〇·〇〇 蕪湖
十支雙龍 一四九·〇〇 小包內地
單地球 一四四·〇〇 廠盤廣東
藍鳳 一三七·〇〇 汕頭
金城 一三六·五〇 野雞 一〇
日光 一三〇·二五 牛莊 一〇
人鐘 一三四·二五 廈門 三〇

▲下午
三支雙喜 一三〇·〇〇 漢口 一五
藍鳳 一三七·五〇 汕頭 一〇
九子 一三八·〇〇 雙股內地
二十支五子 一三三·五〇 又 廣東
又 一三四·〇〇 野雞
豐年 一六八·七五 內地
藍鳳 一六六·〇〇 六月同行 一〇〇
立馬 一六七·〇〇 七月又汕頭
十六支人鐘 一六四·〇〇 廠盤廠口 一〇
藍鳳 一五六·五〇 汕頭 三〇
又 一五六·七五 又
十六支得利 一五三·〇〇 廣東
孔雀 一五五·〇〇 廠盤廣東 一〇
金城 一五五·〇〇 廣東 一〇〇
寶塔 一五一·〇〇 又 一〇
富貴 一五五·五〇 又
十支孔雀 一四一·〇〇 又
又 一四一·五〇 廠盤廣東 三〇
又 一四一·五〇 又 又 一〇
紅荷蜂 一四七·五〇 廣東
白荷蜂 一四五·〇〇 同行 一〇
[illegible] 一三六·五〇 廣東
又 [illegible] 廠盤汕頭
金城 一三八·五〇 小包內地
得利 一四〇·五〇 廣東 三〇〇
帆船 一四四·〇〇 廈門 一〇
雙喜 一四三·五〇 蕪湖
五獅 一四四·六〇 廈門 一〇
十六支金雞 一六一·五〇 野雞 九〇
十二支得利 一三五·二五 又
十支醒獅 一四三·〇〇 小包內地
二十支醒獅 一三六·五〇 廠盤汕頭 一〇
人鐘 一四三·五〇 廣東 四〇〇
美人 一三〇·〇〇 又 又 三〇
紅雙喜 一四〇·五〇 汕頭 一〇
帆船 一四四·〇〇 廣東 一〇
孔雀 一三一·〇〇 又
紅荷蜂 一三七·五〇 又
三十六支騰虎 一四六·〇〇 七月漢口 三〇

◉棉市跌風又起

▲海外市况參差……又少發展希望
▲現貨交易冷落……標棉跌四五錢

▲概況 棉市趨勢又形頹唐、蓋以海外市况參差不定、形勢疲軟、殊少發展之象、爲棉市引援之外棉復不可恃、故人心又爲萎靡、更以匯水較鬆、實需又復淸淡、廠家缺乏、前週之激漲、近復步步下趨已一兩餘矣、本埠存棉雖較前略減、然仍有十一萬件之譜、需要者之態度依然晴淡、交易所棧存四五萬件作爲籌碼、市塲人心因之阻遏、海外棉市仍少發展、致人心一時不易激起、故市勢亦難於扶搖直上、棉市前途似有待於美棉之新消息而發展、暫時或將呈壓模不定之局勢也、

▲期棉 交易所漢標上午以外棉趨勢平疲、匯水較鬆、人心萎疲、實銷又復冷落、實氣較盛、各月跌一四錢、午後市勢仍疲、各月續跌五分至一錢五分、統計全日成交五萬三千六百担、茲將開拍之盤列左、

紗布	收盤價	比上日	存賬數		收盤價	比上日	存賬數
六月	三二·六〇	跌〇·四五	九九、三〇〇	八月	三三·四〇	跌〇·四五	一二九、七〇〇
七月	三三·〇〇	〇·四五	一一三、五〇〇	十月	三三·八〇	〇·三五	八〇、二〇〇
				十一月	三三·九五	〇·三〇	一〇、〇〇〇

▲現棉 市上現銷又形冷落、廠胃淡薄、碼頭上到通花二百包、售盤列左、
陝西花 三三·〇〇至三一·七五 上海廠進 一六〇件 現貨送廠
又 三四·五〇 崇信廠進 一〇〇件 又 又
又 三三·二五 統益廠進 一〇〇件 又 又
下沙花 三一·四〇至三一·九〇 同行中進 一〇〇包 現貨棧交

◉美棉參差不定三品紗大跌

▲棉市 昨日美棉因等待下屆政府報告、市況參差不定、先因天氣良好而疲、後因空戶抵補而堅、計期貨漲二至四磅音、現貨不動、英棉期貨漲跌一二點、現貨跌九點、埃及棉現貨跌二十點、印棉初隨美棉跌小、後因本地多頭購進回堅、計平果爾近遠期跌二羅比、奧姆辣跌一羅比、遠期跌二羅比、白羅溪跌一羅比、遠期跌一羅比、原電錄左、(十一日電)

美棉		比上日	合申規	英棉		比上日	合申規
七月期	一八·四六	漲〇·〇二	四三·六四	七月期	九·九三	漲〇·〇一	四七·三〇
十月期	一八·六五	〇·〇四	四四·〇四	八月期	九·九五	〇·〇二	四七·三〇
十二月期	一八·八一	〇·〇四	四四·三八	十月期	九·八八	跌〇·〇一	四七·〇〇
一月期	一八·八四	〇·〇三	四四·四四	現貨	一〇·一九	〇·〇九	四八·五四
三月期	一八·九九	〇·〇三	四四·七六	埃及棉	一六·八〇	〇·二〇	八〇·〇六
現貨	一八·八〇	不動	四四·三六	印棉平果爾	二三三	跌二羅比	三三·三〇
				奧姆辣	二九三	一羅比	三一·九〇
				白羅溪	二三六	一羅比	三六·七〇

又昨日大阪三品期棉市價、照錄如下、

	前開	後收	比上日		前開	後收	比上日
六月	六四·四五	六四·三〇	跌〇·四〇	九月	六五·三五	六五·五〇	跌〇·七五
七月	六五·三〇	六四·四〇	〇·三〇	十月	六四·七五	六四·〇五	〇·四五
八月	六五·三一	六四·六五	〇·六〇	十一月	六四·五〇	六三·七五	〇·七〇

▲紗市 昨日大阪三品期紗市價、照錄如下、

	前收	後收	比上日		前收	後收	比上日
六月	二三九·七〇	二三六·四〇	跌三·三〇	九月	二三〇·三〇	二二八·六〇	跌二·一〇
七月	二三六·九〇	二三三·八〇	三·一〇	十月	二二五·七〇	二二三·六〇	三·一〇
八月	[illegible]	[illegible]	[illegible]	十一月	[illegible]	[illegible]	[illegible]

◉美棉私家估計

十日紐約電 星期一郝帝益勃爾公司棉田估計數爲四八、八二三〇〇〇畝

絲茶 洋莊絲市匯長轉漲

昨日本埠洋莊絲市漸趨活動、查歐美滙率、漸見放長、海外綢商進意漸起、新廠經電報昨晨轉滬不弱、計乾利等進新白廠經一百六十包、新時昌進乾大經二十包、價均轉漲云、

◉茶市到銷均旺

昨日本埠洋莊茶市、屯溪·欽縣·遂安等路綠茶、到貨不下七千餘箱、祁甯紅茶亦有數千箱進口、各歐莊除對於溫州紅茶、依然擯棄外、其餘均仍照常搜買、全市成交各七千九百八十四箱、珍眉祁茶兩項、交易最旺、屯莊珍眉、售開頂盤一百四十五兩、市價雖較前低落無幾、然因俄莊尙未開辦、人心殊不一致、市面似難穩定云、

糧食 節後米市平疲

▲閘北 昨日河下到源不旺、去化欠佳、常帮北粳頂貨開十四元關內外、交易不爽、薄稻市銷仍活、較節前爲平、羊秈去化略呆、杜尖稍疲、客埠秈走銷轉滯、大盤均軟半尺、變元不振、陰元平而交易少、斛腳計二千三百餘石、

▲滬南 河到見平、銷化呆木、常錫機粳高貨開十三元五六角左右、蘇同白粳因禮路產訊挺定、盤面趨穩、南路各薄稻到銷兩淡、形勢站立、早稻滯而銷淡、羊杜尖零胃寂寞、變陰元交易不暢、

◉一號西貢十二元出關

▲客秈到貨漸多……浙帮胃口轉好

昨日洋米市況步砌、因本街之外、浙路及北帮均有少數辦裝、兼有南帮問訊、市氣轉好、惟貨主扳持、祇有開出一號西貢五百餘包、價自十二元至十二元〇三分、比上週又大五六分、二號西貢二百包、價十一元五角半亦漲二三分、客帮心思甚佳、形勢仍在看好中、客秈到頭漸多 去化亦佳、昨日以本客均有問津、交易轉旺 中次貨有浙帮裝辦見穩 高貨平平、售開江西機早二百六十包、價十一元三四角、機晚八百七十包 高十二元一角半、中次十二元至十一元六七角、機元十四元五角半、晚齊十元〇一角、均百餘包、早稻一千餘包、價十元〇一角至九元六角、

◉麪粉因廠家暗出市面轉軟

昨日麪粉開盤後 各月份因廠家之擡持、人心尙定、午後有廠家之暗出、市況由堅轉軟、行情亦隨之步小、統現粉實化清淡、實有大批去路之天津、早被某廠之大批拋貨塞住、新交易實無發展之望、其他各路雖有去化、但終無大票開動耳、結果六月份小二釐半、七月份大二釐半、八月份大五釐、九月份不動、十月份小五釐、十一月份小二釐半云、

◉粉廠爭購現小麥

▲市價上漲……近期帶高

昨日麥市、上午開盤時、各月份均居平正、二盤後近期各月漸趨上展、乃因現麥少到、各廠爭購、價乃上漲、現麥一漲、期貨即爲跟好、遠期則有廠家拋出、以廠家有定成洋麥之故、乃趁此市價高昂時拋售、故市面已現近高遠落之象、下午結果六月份大二分、七月份大四分、八月份大二分、九月份大三分、十月份小二分、十一月份小五分、現貨製麵仍少、市價步好三四分、售開明光麥二千左右、價三兩九錢三分、浦鎭麥一車、價三兩八錢六七分、云、

◉雜糧市堅疲不一

▲黃豆挺定 昨日各路到貨陸續、內地帮進胃不甚爽化、惟本街買氣尙殷、長江豆行情堅穩、做開大連平格元豆四車、高貨五兩一錢、長萃貨兩車、降一錢半左右、九江曲江子五百包、又遲兒三百五十包、又次靑四百包、漢口午豆三百包、

▲豆餅銷旺 期餅因產訊見緊、實買甚帝、盤面喊好近分、六月上期開一兩七錢一分、現餅轉口帮及內地帮進胃均好、交易轉旺、形勢頗秀、開出大連邊餅一千一百片、沙河光餅九千片、又邊餅一千片 黑餅五百片、

▲豌豆下落 連日到貨見接、洋莊銷路雖聯、然行情修跌甚苛、是以轉小、閔行貨開五元零五分、小去一角半上下、計成交一千三百包、蕪湖貨七百包、嘉定貨六百五十包、

▲菜子見平 節後新菜子實胃忽淡、綠高少次多、以致價格未能向榮、狀況平平、計成交九江貨八百包、河南貨四百包、南京貨三百五十包、以上價五兩六錢八分至五兩〇五分、

▲紅糧又昂 大連糧到貨忽稀、連訊先好後疲、市形因內地帮進意甚殷而昂、開出紅壳三兩二錢九分、計兩車、

▲芝蔴步佳 刻下到貨奇缺、洋莊辦意尙可、現因滬存有限、市轉佳象、昨開沙市白蔴八十包、八兩四錢三分、

疋頭 生羅上漲未已

▲東貨銷路日見進展

▲本廠棉布 市面無大變化、惟日廠貨因各地反日風雲漸淡、需要者紛至沓來、故大有蒸蒸日上之勢、昨漢口·江西·天津等帮成交有三百餘件、以細布爲最夥、藍飛魚市上現貨已完全絕跡、陽鶴昨開六兩四錢半、喇叭童彩球六兩四錢、(細斜)亦高五分、藍雙魚六兩〇一分半、八四(原布)益形俏利、頗有無處搜羅之勢、實以軍需之帳料及染坯去路、異常消紫之故、藍飛魚四兩三錢、跳舞四兩二錢、俱有市而無貨、(粗布·粗斜)則走動較靜云、

▲東西疋頭 實銷轉暢、「東貨」長江一路、頗有發展新氣象、除鎭江外、裝去日見增多、南京明日起亦有開運之說、故人心益佳、昨十二磅(細布)突高錢許、世樂鳥已售七兩零七分半、雙龍珠六兩九錢、十四磅(細布)因去路較靜、故未見上漲、(元直貢呢)縐漲二厘半、惟花標步跌不已、蓋以銷令已過、執貨者求脫甚切之故也、彩色白地已小至三兩六錢左右、「西貨」走銷零星、(七綠生羅)仍爲最硬、昨甯波 福州等帮辦去三十餘件 公平人扫虎開四兩九錢、沙遜聚寶盆四兩七錢半、二美圖四兩六錢半、(素洋紗)天津·漢口略有辦去云、

南北貨 鷄灰棗銷旺價漲

鷄心紅及灰棗來源早絕、存底亦稀、連日閒廣帮雖有辦過鷄棗二百餘包、價八兩六錢至八兩八錢、灰棗辦三百餘包、價八兩至八兩二錢、市上被此一走、貨底因之愈緊、故人心望高、後市尙看續升云、

懋利機器公司啓事

敝公司備有下列大宗現貨
柴油引擎
電氣馬達
發電機
車光鋼地軸
鋼珠軸領
皮帶
幷經理紡紗機·織布機·麵粉機各項定貨聘有專門工程師代客規劃一切如蒙賜顧請駕臨上海江西路六十二號(電話一八三三一號)接洽無任歡迎
乙3015

本埠市價表

國外匯兌 六月十二日

滙豐掛牌（申規一兩計算）	[illegible]
銀行電滙 英金	二先令五辨士
銀行即期	[illegible]
銀行四個月期	[illegible]
銀行電滙 法國	[illegible]
銀行電滙 美國	[illegible]
銀行電滙 日本	[illegible]
銀行電滙 香港	[illegible]
銀行電滙 印度	[illegible]
銀行電滙 爪哇	[illegible]
銀行電滙 新加坡	[illegible]

華商證券

第一期長期大票	[illegible]
金融長期大票	[illegible]
善後短期	[illegible]
七年長期	[illegible]
整六	[illegible]
九六	[illegible]
續發	[illegible]
捲烟	[illegible]
金融	[illegible]

銀洋錢市

早市 / 午市：洋厘、銀拆、江南、廣東、銅元、衣牌、角坯、貼水 [illegible]

交易所

◉金業（七月份標金） 上午開盤 [illegible] 最大 [illegible] 最小 [illegible] 收盤 [illegible] 下午開盤 [illegible]

◉證券物品 ▲前市期貨 ▲後市期貨 [illegible]

（標金以九七八標準）

◉華商紗布 順手十六支棉紗（人鐘標準） 反手十支二十支代用 ▲前市 ▲後市 [illegible]

棉花（漢口細絨標準） [illegible]

本所股 六月期收盤 [illegible]

◉雜糧油荳餅 標準小麥 [illegible]

米市 滬南

[illegible]

麵粉

六月期 七月期 [illegible]

雜糧油荳餅

[illegible]

麩粉

[illegible]

海味

[illegible]

茶市

[illegible]

絲市

[illegible]

煤市

[illegible]

旅行一覽表

滬寧段

◉上行車 ◉下行車 [illegible]

滬杭甬鐵路滬杭段

◉上行車 ◉下行車 [illegible]

鎮揚長途汽車行車時間表

[illegible]

津浦鐵路行車時刻表

◉上行車 ◉下行車 [illegible]

◉臨棗支路 [illegible]

輪船進口報告

六月十二日進口 [illegible]

輪船出口日期

[illegible]

民以食爲天而嬰孩之食物尤關人體終生之榮枯往往有因幼時奶水不足至壯歲孱弱不振者

愛蘭百利代乳粉經精密之化驗確與最强健之母乳無異且分有一二三號三種按小兒之年齒依法喂哺無有不健全絀壯活潑倫敦者

一號代乳粉 二號代乳粉 三號代乳粉

各大藥房各大商店均有出售

（二） C64

江逢治痧藥水

江海關郵務局化驗證明無毒特許出口隨處可寄

海關郵局拒寄不良痧藥水之善政

痧藥水。本醫藥界慈善性質之事業。一年一度。絕對無圖利觀念。近兩年內。一班黠房欺夥。以不良物質。僞製痧藥水。巧立名目。在市混售。誤人性命。不止千萬。鄙人連年在報章披露個中黑幕。各界諒已明瞭。今歲海關郵局。爲人道起見。凡市上不良之痧藥水。一律拒寄。以重公衆生命。惟有（江逢治痧藥水）。經證明爲無毒之良藥。特許出口。隨處可寄。從此購者得到準之種準。無誤寄郵遞之苦矣。諸君購之時。宜慎重鑒明牌子。以免受欺。而重公衆之生命也。

免費贈送展期廿天

（本埠）展期至陽曆六月廿八（即陰曆五月二十二日）止

（外埠）寬放十天至陽曆七月八號（即陰曆[illegible]）止

雲貴等省再寬半月至陽曆七月廿三號止

爲公衆生命之保障 抱大犧牲慈善主義

江逢治此次舉行大贈送痧藥水。買一送一。市上不良痧藥水。果然從此絕跡。蓋非如此犧牲。不足以打倒多數害人之不良痧藥水。而保障公衆生命之安全也。惟原定期限甚促。各界不及趕購。紛紛來函。要求展延。故展期廿天。一則以示普及。一則防不良痧藥水之死灰復燃。惟展期只有廿天。願各界從速購買。勿失之觀望也。

南洋烟草公司 商務印書館

以上兩大工廠。工友歡迎。每年向敝號購[illegible]

藥力迅速

五分鐘急救重痧 雖急痧氣閉 可以起死回生

贈送辦法

（江逢治痧藥水）[illegible]

本埠諸君公鑒 [illegible]

江逢治製藥公司發行

上海四川路北京路北首A二百三十四號

（本埠）只有本公司獨家出售，以防假冒，（外埠）各藥房分售，倘未設代售之地，請通函上海本公司郵購

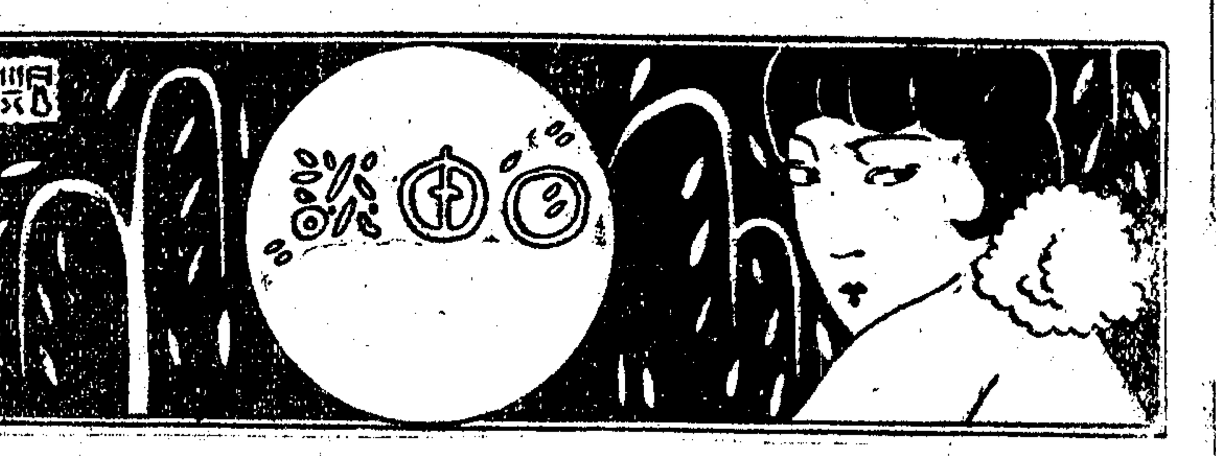

海外零訊
海客

▲德京柏林城中。有一個人扮成了滑稽電影明星卓別麟的模樣。在街道中走着。見一人便擁抱一人。做出許多滑稽舉動來。大家還以爲是電影公司拍電影。一笑而去。不道後來人人身上都失竊了東西。有的沒了錢袋。有的不見了時計。纔知此人實在是個竊賊。

▲美國紐約城一家餐館中。買到了大批的魚。正在洗滌。忽然從一尾六磅重的魚中掉出一隻金紙環來。上面嵌有鑽石一粒。光彩極好。計重一克拉有半。足足值一百二十金鎊。合墨銀約一千二百元。眞是天外飛來的意外之財。

▲英國培德福歇埃安姆希爾地方Ampthill, Bedfordshire有一個婦人將洗過的衣服晒出去。忽有一頭棕色的大梟子。（俗名貓頭鷹）從一株樹上飛下來。猛啄伊的頭面。受傷很重。事後一看。纔知近邊有一個梟巢。被伊驚動了小梟之故。畜類的愛護子女。正與人類一樣。

▲英國聖海倫司St. Helens地方。有一名偵探。見街中一個矮小的人。扶着一輛很高大的脚踏車。看去不像是自己的。喚他坐上去一試。連兩個踏脚的小輪也踏不着。嚴加盤問。知是偷來的。便捉將官裏去。監禁十四天。

◉鐵路學會年會三日拾趣
程志政

中國鐵路學會。爲國內著名鐵路先進徐佩琨鄭寶照諸先生所創設。爲期雖僅一年。而各方對之。均極重視。本屆特舉行年會三日。有宴會及學術演講等。中西各報。褒揚備至。茲擇記三日來之趣屑。以告讀者。

▲添驢尾主席獲獎　華安會議畢後。由舊會員招宴新會員於杏花樓。席間談笑風生。詼諧百出。尤趣者厥惟餘興中之添驢尾。法以白布上繪一驢。獨闕一尾。張之壁間。由各人先後蒙目前行。手執一紙條。任意插之布上。以近尾者勝。各會員一一由唐樹屏君蒙目。有以紙插入驢頭者。有插入驢腹者。有入驢足者。張目而視。無不啞然失笑。最後者爲徐佩琨主席。竟將紙插入距尾寸許處。於是遂中獎。亦大非易事也。

▲開滿拉自比救火機　第二日午宴。舉行於銀行俱樂部。到有國府財政顧問開滿拉。波拉。及林康侯。葉惠鈞等諸名人。林氏衣國貨中山裝。儉樸無華。精神飽滿。開滿拉爲美國著名經濟學家。髮鬚已霜。平日不輕赴宴會。是日演辭中有一段云。「昔有著名人物多人。至白佛羅觀尼加拉瀑布。不幸瀑布損毀。而地方接待者。又不欲遊者掃興。於是以第三號救火機代焉。予今日來此。本未嘗預備演講。凡所云云。不過代尼加拉瀑布之三號救火機耳。」聞者咸軒渠。彌見老人之虛懷若谷也。

▲葉鈞惠之妙喩　海上商界聞人葉惠鈞氏。是日亦有簡單之演說詞。中有一醫云。「貴會譬之一醫院。會員譬之醫生。不過此醫院與醫生。與普通者迥然不聞。普通醫院看民衆之病。貴會則係看鐵路之病。」云云。寥寥數語。良見切當。

▲滿台爾無妄之災　第三日在寗波同鄉會公開演講。首爲鐵道部顧問滿台爾氏。滿氏年事已高。一足跛。以兩杖挾脅下助行。左足且無履。初以氏既病廢。何能來華。繼乃知氏之足跛。實來華後不久之事也。緣氏於上週往麥根路貨車站視察。不幸足爲重物所壓。足骨致碎。現雖診視。但復原恐非易事。老人與客言。殊覺悔此一行。蓋不圖以衰暮之年。遠涉重洋。反遭此厄也。

▲葉譽虎大受歡迎　次爲前交通總長葉恭綽氏演講。葉氏身材甚小。講時態度從容。字字清晰。題爲「鐵路與民生」。分全文爲路網車價車輛三部。對歷來經驗所得。極有發揮。此種演講。實爲學術界空前之舉。無怪乎講畢掌聲雷動。亙數分鐘之久也。

千齡大會
紓盦

仁丈曹耘圃。孫玉聲。陸雲蓀等約十六人。都六十以外矍鑠老翁。晚境彌佳。興致復濃　且又皆無髯。此十六老當益壯之翁。適達千齡。遂由曹丈發起。集一無髯老人千齡會。日前假邑廟內園成立。歡飲談笑。如在中年。除十六老翁外　尚有少年沈聿聲王百頤華福標諸君。參與其盛。誠右軍所謂。羣賢畢至　少長咸集。諸君際茲離亂之世。而惟安命樂天。放浪形骸。暢叙幽情。信可樂也。宴畢攝影而散。並由曹丈製歌。以誌不忘。其詞曰。千齡會　集十六叟。一堂相對　齒白頭。處世立身依道德。浮雲富貴不屑謀。欲免後生呼老朽。所以皆不把鬍留。今日聯歡天緣合。及時娛樂志趣投。大家飲杯長生酒。後來春秋儘優游。北斗七星南斗九。在座人數適與侔。無量壽佛笑開口。說是我儕沐天庥。漫云此　會無價值。堪作新聞播全球。詞意樂觀。具見壽徵。

◉對於西湖博覽會的兩個希望
謝公展

好一座西湖。在這訓政開始的時代。用民衆多少金錢。受民衆的重大付託。費多少人的心力。經多少籌備工夫。把一個堂堂皇皇莊嚴燦爛中華民國的西湖博覽會居然開幕了。焉能不喝一聲快彩。

用中華民衆的金錢。受他的付託。來開這大會。當然是爲中華民衆謀福利。何消說得。所以關於「振興國產」「提倡實業」「和帝國主義的經濟侵略奮鬥」這一類廣義的話。大衆應當曉得。我又何必多贅。且把我對於西湖博覽會的幾個簡單的輕而易舉的希望來談談罷。

▲對於博覽會日刊的希望　西湖博覽會是中華民衆的西湖博覽會。會裏的日刊。當然就是博覽會的喉舌。——錯了錯了當然便是中華民衆的喉舌。從前政治腐敗時代。遇到這一類大會的官樣文章。也像有這們一種刊物。但是大都官樣文章。用幾個腐化分子。做一種機械式

戀愛與交際之必要

海上舞潮日盛於昔其發之原因依敵國時代百業革新社會人士因此根據潮之發揚跳舞爲人身樂趣强身體增智慧廣交際本會有鑒於跳舞特由海外聘請跳舞專家担任教授對於公忙仕女於時間隨定並用速成教法尙有秀麗妙齡舞侶數十位以備多數會員操練優待女界學費減收函索章程附郵票一分寄上海勞合路集益里內東方跳舞研究會

◉王師子書畫直例

（畫）花鳥屏幅堂 三尺十元四尺十四元五尺十八元六尺念六元 每條減半 橫幅加二成 扇冊三元 金箋加半 山水加倍（書）鐘鼎篆隸 堂幅三尺三元四尺四元五尺五元 楹聯 … 大件減半 外埠寄件交 北京路…

攝影失敗或不精美。因缺乏隨時必需之智識請閱
▲攝影界空前鉅著▼

攝影名家 林澤蒼 高維祥 合著

增廣攝影良友

趨重實用‖無師自通
確能解決‖攝影難題

▲爲學者之良友 是專家之參考
▲三版業已發行

攝影爲美術之一種。在藝術界占有相當之地位。自本會提倡以來。日益發達。漸漸衆。惟坊間出版之專書。多偏重理論。或係譯本。或係廠家出品廣告之作用。每不合研究者之用。

顧此失彼之弊。而攝影者每因缺乏攝影常識。致成績惡劣而不知其所以然。○糜費寶貴之金錢尤與時間。錯過留影之機會。迷以初學者爲多。若早得本書。則可節省不少之損失矣。

林澤蒼高維祥

本會特請攝影名家林澤蒼高維祥兩君編著「袖珍攝影良友」以促進攝影。出版以來。諸多未善。前版已售罄。茲加修訂。增加材料。再版三版相繼出書。述簡淺之攝影原理。完全趣重實用。更博採各國專書之精華。又附著者之研究表式之心得成績紀錄等。並附錄各種藥方。○精華實用。美滿之著。

最新發明

露光計時儀（準確便利明之說）
平面測距標（遠近可知用法與）

等均已搜羅殆盡。內容豐富。且著者又設身處地著想。知無不言。言無不盡。再版及三版又切合學者與研究者之需要與參考。

增加最新材料十萬言

如「電傳攝影術」「玩好家活動影片之攝製」及「電光攝影室之佈置」「照片之油畫」「原色攝影」「X光攝影」「裝裱著色」等均爲近年之新發明。其他如「日光與電光之印像法」「遊戲攝影」「人像底片修改法」「濾色光鏡」「正色與全色乾片」「攝影與化學」「攝影與光學」「攝影常識」等等。已有「袖珍」詳細目錄。業已出版。附有序言函索即贈。全書三十餘萬言。精裝一鉅冊。手此一書。誠研究攝影者唯一指南。

敢保成功

閣下因攝影失敗而虛擲金錢。豈只本書代價。若不乘此機會購備一冊。則以後攝影百發百中。毫無疑難也。敢保。

全書五百七十四頁 ▲插圖百冊幀 ▲目錄十六頁 ▲內容卅萬言

定價精裝五元 擔保滿意（否則退還洋包）

▲特價精裝四元五角（寄費每本二角國外加倍）

優待券 憑券直至上海南京路二十號本會購買者（代售處無效）抵洋五角 此券須剪 以一月爲限

代售處 ○北四川路上海大戲院隔壁華商三和公司 ○永安公司 ○先施 ○大東 ○千代 ○明星照相館 ○大書坊 及各照相館

中國攝影學會總發行 上海南京路二十號（美豐銀行隔壁 惠羅公司朝西） 戌B 1745

影戲機片 大減價

◉發售大小影機 ◉新出中外影片 ◉大減價一月 ◉外加贈品

[illegible]

▲絲 ▲洋二千尺 ▲五百尺 ▲洋一千尺 ▲七八十尺 ▲三四百尺 ▲以上 … 加贈中國影戲片 每十副 套售洋片 … [illegible]

新出小本 中國影片

本社鑒於我國影戲事業之不振，爰特增設攝製影片部，建立大規模之光室，備置最新之攝影機器，對於編劇，訓練，佈景，導演，攝影，諸事，均有圓滿的貢獻，除攝製長本戲劇外，新自攝製小本中國影片，以備家庭娛樂，或鄉鎮營業之用，已出者爲

▲活動孫中山 ▲蔣介石閱兵 ▲譚延闓訓話 ▲美女歌舞 ▲肉感情史 ▲迷魂歌舞 ▲北伐誓師 ▲凌空飛機 ▲游泳比賽 ▲男女風景 ▲上海風景 ▲北京風景 … [illegible]

▲葡萄仙子 ▲武漢戰爭 ▲衝鋒破敵 ▲戰艦海航 ▲雙獅奇舞 ▲列車炸爆 ▲總理陵墓 ▲海上繁華 ▲慶祝大會 ▲火燒鬧市 ▲西遊記 ▲封神榜 ▲新笑話

… [illegible]

新奇影戲社啓 水橋北首

錦文堂書局各書大拍賣一月
上海四馬路昇平樓下

Z.B.

外埠購書辦法 郵匯不通之處。郵票十足通用。寄費加一成。拍賣期限六月五號起七月五號止。 Z.B.3898

篆文字典 **六書分類** 全書二十四本精裝四函 中紙定價十元減售六元 洋紙減售四元

王漁洋著 **帶經堂全集** 全書二十四本精裝四函 中紙定價八元減售四元八角 洋紙減售三元

新增秘本 **金聖嘆全集** 全書八本精裝二函 中紙減售一元五角 洋紙減售九角

徐靈胎著 **醫書二十二種** 全書二十四本精裝二函 定價三元 特價一元八角

版本	書名	冊數	拍賣
徐靈胎著	醫書十六種	十六本	八角
徐靈胎著	醫書十三種	十六本	七角
精校大字	臨證指南	十六本	一元
張隱菴著	本草崇原	四本	三角六分
陳東橋鑑	蘭竹畫譜	中紙四本	七角
	清河書畫舫	八本	中紙一元五角 洋紙一元二角
四開中紙	詩中畫	二大本	六角
中紙六本	清代名人手札	六本	二元
	裝起面孔不要笑	一冊洋裝	二角
王景山編	聯珠集	一冊洋裝	三角
言情小說	留東艷史	一冊洋裝	三角
香艷小說	巾幗春秋	一冊洋裝	四角
偵探小說	現形記	一冊洋裝	四角
俠義小說	飛仙劍俠	一冊洋裝	五角
武俠小說	熱血英雄	一冊洋裝	三角
明史小說	英烈全傳	六本	二角
大字足本	五美再生緣	四本	二角
大字足本	薛家將反唐	四本	二角
大字足本	玉燕姻緣	四本	二角
大字足本	大明奇俠	四本	二角
俠義小說	綠牡丹	六本	二角
大字足本	說唐征西	六本	二角
大字足本	天寶圖	四本	二角
大字足本	說唐全傳	四本	二角
精校大字	萬花樓	六本	二角五分
精校大字	紅樓夢補	六本	三角六分
精印大字	蕩寇志	十六本	九角
足本大字	九義十八俠	八本	一元
足本大字	綠野仙蹤	八本	四角
足本大字	隋煬艷史	六本	三角
足本大字	今古奇觀	八本	三角
奇情小說	鐵花仙史	八本	三角五分
同文全圖	全圖聊齋	八本	二元四角
大字足本	南北宋	八本	三角六分
足本大字	前後說唐	六本	三角六分
鉛板大字	鏡花緣	十二本	八角
足本全圖	筆生花	十六本	八角四分
歷史小說	施公全案	十六本	九角
足本大字	七劍十三俠	十二本	六角
大字足本	五虎平西南	八本	四角
精校大字	永慶昇平	十本	六角
大字足本	乾隆下江南	八本	四角
大字足本	三公奇案	八本	四角
鉛板大字	西游記	十六本	九角
鉛板大字	兒女英雄	十六本	九角

版本	書名	冊數	拍賣
大字足本	兩漢通俗演義	十本	一元
歷史小說	兩晉通俗演義	十本	一元三角
歷史小說	南北史通俗演義	十本	一元三角
歷史小說	唐史通俗演義	十本	一元三角
歷史小說	宋史通俗演義	十本	一元三角
歷史小說	五代史通俗演義	六本	一元
歷史小說	元史通俗演義	十本	一元
歷史小說	明史通俗演義	十本	一元三角
歷史小說	清史通俗演義	十本	一元三角
歷史小說	民國通俗演義	十二本	二元
洋裝大字	九尾龜	六本	一元二角
太平天國	洪楊演義	全十六部集	一元二角
包公出世	狸貓換太子	十二本	一元二角
中字全圖	三國演義	十二本	五角
俠義小說	施公洞庭傳	十二本	五角
中字全圖	聊齋志	十二本	五角
叅術小說	金台傳全集	廿六本	九角
中字全圖	五才子	八本	六角
足本大字	濟公全傳	十二本	六角
言情小語	再生緣	十本	六角
足本大字	天雨花	十本	六角
全圖大字	隋唐全傳	全書八冊	六角
大字筆記	夜雨秋燈錄	六本	三角
大字筆記	聊齋索隱	六本	六角
大字筆記	儒林外史	六本	六角
中紙詳註	閱微草堂	八本	一元五角
大字足本	螢窗異草	八本	七角
大字筆記	隨園戲墨	四本	四角
王大錯考	證三國志	洋裝十本	三元
鉛板大字	三國演義	十六本	九角
大字足本	紅樓夢	十六本	九角
鉛印大字	封神全傳	全書十冊	九角
鉛印大字	水滸全傳	訂十二本	九角
中紙精印	板橋筆記	四本	九角
洋裝大字	徐霞客遊記	四本	一元二角
中紙詳註	隨園詩話	十二本	一元五角
仿殿中紙	全唐詩	三十二本	二十二元
中紙影印	紀文達	詩文全集	一元
中紙影印	柳柳州		六角
中紙影印	翁方綱文集	十六本	一元五角
中紙影印	唐宋詩醇	十本	一元五角
影印中紙	王陽明全集	十二本	二元五角
大紙影印	顧亭林詩文集	四本	六角
中紙大字	隨園全集	四十八本	十二元八角
中紙洋紙	歸震川集	八本	一元
大字精印	韓昌黎全集	八本	一元二角
中紙大字	戴南山全集	六本	一元
精校大字	綱鑑易知錄	十六本	一元四角
精校中字	隨園詩話	四本	二角
中紙影印	王註楚辭	四本	七角
中紙鉛印	文徵明集	十二本	一元二角
中紙影印	溫飛卿詞集	四本	六角
中紙大字	歐陽文集	六本	八角
中紙大字	柳河東文集	六本	八角
中紙大字	詠物詩選	八本	一元八角
中紙大字	唐宋文醇	八本	一元八角

書名	冊數	拍賣
清鑑易知錄	十二本	一元七角
事類統編	三十本	[illegible]
日知錄集釋	六本	一元五角
詩韻全璧	六本	七角
十三經注疏	四十八本	七元
九朝紀事本末	四十八本	九元六角
史記集說	十六本	三元六角
百家史記	十本	一元二角
孫子十三篇	四本	三角六分
七子兵略	四本	三角六分
漢學師承記	六本	九角
六經四書	十二本	三元六角
左傳杜林	十二本	八角
袁王綱鑑	十八本	一元五角
古文析義	十二本	七角
文心雕龍	全書四冊	六角
古詩源	全書四冊	六角
四書白話	十四本	六角
元曲大觀	六十本	七元五角
蔣九種曲	十六本	三元六角
十種曲	十本	一元七角
紅樓夢曲譜	六本	一元五角
十種曲	二十本	一元
絕妙好詞箋	四本	四角八分
飛影閣畫譜	八本	八角四分
馬駘畫問	四本	二元四角
蘭竹畫譜	四本	七角
芥子園畫譜	十二本	四角
芥子園畫譜	至八集	二角五分
萬古樓叢書	厚訂八冊	一元
大觀樓畫譜	八本	九角
百尺樓叢書	全部八冊	七角
習畫指南	四本	三角六分
芥子園四集	六本	三元
清操軒畫譜	二大本	一元四角
可竹軒畫譜	二本	六角
王治梅石譜	二本	一元二角
歷代書畫舫	八本	一元八角
清朝書徵錄	二本	三角
畫史彙傳	十二本	一元
江邨銷夏錄	四本	七角
尚友錄統編	十二本	一元四角
欽定錢錄	四本	一元
校碑隨筆	六本	一元二角
海山仙館法帖	四本	一元四角
草字彙	六本	四角八分
許氏說字	四本	七角
鶴銘眞本	四十四頁	二元
戲鴻堂法帖	十六本	四元
俞曲園尺牘	一大本	四角
鄭板橋尺牘	一大本	四角
尺牘大全	裝訂十冊	六角
尺牘大成	十二本	六角
實用尺牘	八本	四角
尺牘幼學	四本	六角
才子尺牘	四本	四角

書名	冊數	拍賣
曾文正家書	八本	八角四分
尺牘淵海	十二本	六角
楹聯大成	六本	六角
楹聯類纂	十本	八角四分
民刑訴訟大全新	洋裝四本	八角
訴訟全書	八本	一元
公文呈式	六本	九角
汪石山醫書	二十本	一元五角
世補齋醫書	十六本	一元二角
薛笙齋醫案	二十四本	二元七角
千金要方	十六本	一元二角
陳修園七十種	二十四本	一元
醫宗金鑑	三十六本	二元七角
千金翼方	六本	四角八分
百病辨症	八本	八角
外科金鑑	四本	四角
本草綱目	十二本	九角
醫書五種	八本	四角
仲景全書	八本	八角
巢氏病原	八本	八角
醫學指南	四本	三角六分
中西醫話	八本	六角
外台秘要	十二本	一元
合註素問	十八本	一元二角
張氏醫通	二十四本	一元二角
名醫類案	二十四本	一元五角
古今醫案	十本	一元二角
中西醫書五種	十二本	一元
本草綱目	二十四本	四元二角
經脈圖攷	四本	四角八分
東垣十書	六本	七角
傷寒辨症錄	十二本	七角
趙氏醫貫		三角
王李脈訣	四本	六角
道學十二種	六本	一元二角
道書十三經	十二本	二元四角
神仙通鑑	二十四本	一元二角
西遊原旨	二十四本	一元二角
天機會元	十六本	一元二角
地理大成	十二本	一元
通德類情	十本	一元
協記辨方	八本	六角
象吉通書	十二本	九角
鰲頭通書	十二本	九角
河洛理數	四本	三角
果老五星	六本	三角六分
河洛精蘊	四本	一元二角

◉本局寄售木板書

書名	冊數	拍賣
宜稼堂叢書	六十四本	二十元
李氏五種	十二本	七元
儀禮正義	二十四本	八元
古泉匯	二十四本	十六元
三希堂	八本	六元
明季稗史	十六本	四元
朱舜水遺書	十二本	三元
玉芝堂談薈	三十二本	六元

中國通商銀行總行廣告

本銀行創始前清光緒二十三年招集商股資本額定規銀五百萬兩實收規銀二百五十萬兩 本行辦理定期往來各種存款抵押借款及匯兌等一切銀行業務本埠南北市分行及外埠各分支行均辦理儲蓄手續便捷利息優厚印有詳章取索即奉如蒙惠顧無任歡迎 營業室一六一二三八 會計室一○二七八 經理室一○五九三 電話 電報掛號三七七三 上海南京路 外灘七號 乙2915

立治 勞傷咳嗽 氣化痰收 吐血斷根

吐血一症皆由身體虛弱或咳嗽而傷肺部其病原之在憂鬱思慮過度日久不愈致成癆瘵性命攸關本齋濟世爲懷祖傳良方不惜工本製此專治肺疾咳嗽吐血之症以及天下第一良藥也無論男女老少縱年久吐血服之立見功效 每瓶大洋二元 小瓶每瓶一元 … 外埠郵費 …

京都天寶齋啟

的。包辦式的。頌揚輿夫式的鑼鼓。亂吹亂打。醉生夢死的人隨便看看。有心人不要看他。看了有甚意味。或且作嘔。那末又何苦來這們一套刊物。又何苦費耗民衆這一筆血汗錢。所以我希望這次西湖博覽會的日刊。要澈底先明白是民衆的喉舌。不要做少數人的喉舌。不要做官樣文章。要有革命的精神。要有負責任的毅力。要竭誠歡迎忠實的投稿。要竭誠歡迎參觀人對於本會各部的忠實批評。

▲對於投稿人的希望 大衆澈底明白這博覽會是民衆拿錢出來開的。是自己家裏的一件事。無論有我的出品。與沒有我的出品。我都看得有密切的興會。有相當的責任。平心靜氣。來細細參觀一下。來考慮一下。好的不妨說說。壞的也不妨說說。要有忠實遠大的眼光。要有正確切實的意見。要有入情入理的指導。不要唱高調。不要專會笑罵。不要挾私見來攻擊人。不要半通不通的咬文嚼字。不要膽小如鼠的畏首畏尾。不要吹牛拍馬的亂捧人。明白下筆有下筆的責任。投稿的材料有價值。可以叫刊物增光增色。有價值的來得多。格外可叫刊物增光增色。豈但增光增色。而且可叫編輯的人格外努力。格外起勁。天天篇幅裏有這種有價值的投稿。便等於自家人天天查自家的賬。會務自然逐漸改進。積聚起來。可以做一柄照會的絕大顯微鏡。使得到會的人看得有嚮導有說明的精彩。使得未到會的也被他說得心動。說得提起研究的興會。使得人山人海來看過的。皆容易有一種正確的觀感與印證。大會的目的。容易達到了。(却酬)

⊙世界珍聞 少飛

▲發明近代諷刺畫和火車鐵道前後相差五年

▲兩大發明家之情形很相同

一八二五年九月二十四日。是全世界最初發明火車鐵道的紀念日。發明者爲治司梯斐孫 George Stepheson 是英國北部掘坑人之子。他實驗佈設鐵道和製造推動力機器。其中經過時日幾乎從十七世紀一直至十八世紀開始成功。起初自己造了一個車頭佈設了鐵軌。招請許多搭客。幷裝運貨物。試驗給大衆看。從此以後。逐漸改革成功。現在全世界通行之交通事業。一八三十年十一月四日是另一發明的紀念日。發明者是馬賽工業家之子却利飛利蓬 Charles Philipon 他是實驗於新聞業和石印術。其中經過時日一直從一七九八年起。苦心孤詣慘澹經營。先發行一種名『諷刺畫』報。繼後逐漸改革。成功現在全世界最普遍之諷刺畫。先前二十年已曾有推動力之發明者和石印術之熟練者。但是並沒有這兩位能運用智力。經過困難。百折不回。他們長時期之一生貢獻於發明。使全世界多永遠享受安全和幸福。至今英人指司梯斐孫之創業而洋洋自得。法人亦指飛利蓬之創業顧盼自雄。余今繼承中國第一畫社創設滑稽畫諷刺畫函授部。目的甚望我國今後有發明者善用智力。爲我國異日成一功業。使大多數得享受利益。

▲更正 十日本刊之葉園雅集記。第二句平潮旅滬學友會「潮」誤作「湖」合亟更正。

歐游通信

巴黎初旅—第一印象 劉海粟

十八年三月十五日達馬賽。關吏驗行李訖而行。乘汽車遍游經市街無數。道路未見奇麗。建築未見壯偉。比香港之湫隘則略過之。至一山陰。乘電機登山。峭壁千尺。頃刻上升。妻子凌空空頗惴惴也。登山頂至聖母院。N.D. De la Garde 殿堂藻井均以寶石嵌成圖形。(Mosaigue)金碧輝煌。瓌麗之至。每人以一法郎盤旋院塔絕頂。高千餘尺。上侵雲表。俯瞰馬賽。城廓人民已覺渺然。蓋已高如天上矣。塔頂四隅有四大石柱。皆刻人體。一金色聖母像矗立塔巔。歷級上升。憑虛御風。海灣明滅。遠山堆垤。巨輪只寸許。公園青綠如掌。馬賽全埠如蠟製之縮型矣。因急於起行。不能久留。忽忽下山。觀博物院及教堂建築。不暇一一記之。晚八時乘火車行。睨燈火樓閣。閃熀輝映。夜半一時經里昂。惜深宵高臥。不克親見之。十六日晨八時達巴黎矣。憑瀉嘉巴黎久。今親履之。乃急覩盧森堡。羅佛爾兩美術館。所藏宏偉繁夥。目不暇接。擬在書本研究者。今皆一一親證如舊識。此種關於藝術之感想。當另文評論之。於此不暇多述。自羅佛宮繞道至凱旋門。中間數里臨先納河。隔次萬國博覽會皆設其地。大宮 Gand Pales 小宮 Petit Pales 巍然對峙。壓映先納河。大宮以玻璃爲苑。長圓穹形屹屹。周以秀木異卉。壯麗無匹。法國春秋二季沙龍。均在其地展覽。平時亦時爲各種展覽會會場。小宮前臨綠茵千步。四角崇穹。中爲圓穹。金頂煒煒有光。巍峨之至。其中陳列近代名畫彫刻無數。(此亦當另文記之)兩宮前臨亞歷山大橋。橋廣二十丈。當孔道。夾橋兩邊彫刻無算。兩端四角皆有數丈之華表。彫斲極精。皆出名手。表頂各立金色飛馬一。金人舉手高呼 大丈餘。光采照耀。奇麗甲天下矣。自此一路至凱旋門。皆大道。廣十餘丈。沿途佳木蔥蘢。碧蔭綠草 車馬如織。兩旁爲行人道。道均木塡。潔淨光滑。沿途名人彫像之多。誠足誇炫各國也。Etals 凱旋門高六十餘丈。平頂 羅馬式也 爲法國古典派之代表建築。作家爲 Francois Chalgin(一七三九—一七八二(鹵)之凜然。足以代表拿破崙之英雄主義。彫刻尤精。皆名蹟。四面彝象。爲浪漫主義彫刻家 Fran.ois Rude 一七八四—一八五五)所製。自由神揚手高呼。具有強烈之創作慾與健全之感受性。能以堅固之意志驅策無理解之羣衆。女神全體確能表出活躍之生命與光輝之美。巍煥嵯峨。無與倫比。當四衢孔衢。巴黎車馬十萬。日往來其下。而瞻仰之。世人無不震拿翁之威名。如此異跡。令人慷慨。自凱旋門至 Eifel 鐵塔。林木燈火。連亘十里。駛車而過。蕩炫心目。以時昏暗。且奔馳終日。精力疲極。再無勇氣上升。俟他日登塔再紀之。塔下爲公園。士女游憩其間。塔前度橋有博物院。據聞營搆。亦莊嚴。亦偉麗。不及入覽。俟後考之。巴黎繁麗聞於天下。而又爲今世文藝中心地。夙昔相思甚殷。今將最初印象略綴數語。今後當源源述所見以告國人。

◀凱旋門▶

◀亞歷山大橋▶

此頁報紙印有佛號 廢棄敬請不可穢褻

諸君閱報至此請誦南無阿彌陀佛 當獲現世十種功德

成百遍 成千遍 成十萬遍

美容寶鑰

美容丸 德國羅森氏所發明功能專除面部一切斑點斑痕祛黎黑變爲潔白細膩嫩嫩有如童顏爽效確實非他藥可比每瓶二元

白潔素 此素連敷三夜肌膚即能變白每瓶大洋半元

拔毛藥 頭部雜鬚身體毫毛人人厭惡甚覺不便若以此藥搽塗五分鐘立除斷根發效神速任人試驗大瓶二元小瓶一元

生毛藥 禿頭瘡疤髮稀眉淡最不雅觀施用此藥即能毛髮重生功效奇速堪稱嬌美大瓶二元小瓶一元

白髮藥 美髮黃白最不雅觀此藥專治白髮黃髮立變烏黑光艷永不退色每瓶大洋一元特製二元

赤鼻藥 凡患赤鼻即紅鼻搽此藥立即消退每瓶一元

瘦藥丸 手足身體過肥不特有時美觀且動作許多不便服此丸能清理收糖肥胖者每瓶七元五角

催睡藥 此藥功能安神催睡能眠八小時醒後精神氣爽腦力倍強洵休養良品大瓶二元小瓶八角

外埠代售處 廈門開元路中法華房南昌藥英藥房九江華英藥房梧州廣亞藥房等

●以上藥力不過大略之未及一一佈告欲知詳細函索即寄外埠欵由郵寄加一郵購亦可或用來信務請通用票不致誤

亞洲西藥局啓

城站第一舞臺原址 杭州影戲院 專門選映名貴影片

十一日起連映三天 明星公司最新出品 譽滿東方之武俠傑作

四集 火燒紅蓮寺

(預告) 十四日起連映 上海公司出品 豆腐西施

皮革廠公鑒

敝行代歐洲各廠直接經理專運製革廠應用各種搽料，藥品，紅白拷膠，栲皮，柯子拷膠，柯子，薪油醣，鹽化鉻，醋酸鉛，機器等等，

▲請問？貴廠出皮要優良否 快用

美國麥丁但尼史廠出品

炭拿林綠粉

●專製湖綠底皮及各種紋皮等●

此綠粉，係各種藥料研究配成的，功效雙倍，製皮成本綠粉比較他種藥料便宜，用法簡便，出皮迅速，凡用此綠粉，無須再用紅礬，大蘇達，及藍礬等矣，

●貴廠出皮如要精美優良快快改良

該項炭拿林綠粉本行爲便利用戶試用起見備有試用聽每聽計重十五磅價目特別便宜再備有該粉小樣並華文說明書函索即寄

中國獨家經理華商履瀛西藥行謹啓 上海英租界蘇州路三八號 電話西一二三一四號 乙4872

ANNONE

F3/4 妹妹！我愛你！

330 6123/ 1 36 5/ 25 1 0165/ 35 6123 15/6 21——/

妹妹 吾愛 你！吾愛你 我愛你

62 556 161 / 223 523 5/ 535 6 535 / 2 72 76 /5 62/

我愛 你 的頭 髮兒 青 青 又 亮 又 光 烏 靈 兒 那能

5.6 23 5.3/ 235 0506123/ 6276 5 035/ 6156 132 16/ 536 5—

比得上——！ 喝那裏能 够比得上！

妹妹說；哥哥愛儂的頭髮，因爲儂常用愛儂美髮霜！

愛美青年們的恩物

上海 南京路 三和洋行 鑑日洋行經理 源泰興號批發

救國救民

就是德軒氏四種良藥

救國必先強民救民必先強身我國遂年戰爭利權外溢國弱民病已至極點若不設法挽救後患何堪本藥房秘製下劑四種藥品爲治病強身之惟一同藥望我愛國同胞服愈病體精可振作精神爲國爭光將來國富民強俾有厚望

上海英租界老閘橋南堍聯昌德大藥房標發行購藥諸君務諸認明德軒氏華製字樣雙魚商標以免錯誤外埠函購原班回件寄費加一郵票通用外埠函購一洋起碼

消痰半夏餅 大盒二元中盒一元 小盒半元 批發面議

專治新咳久咳痰多咳嗆乾咳失音哮喘氣急破金見紅日夜咳嗽痰迷一切男婦老幼諸般咳嗽服此止咳消痰除痰止咳之惟一聖藥也

珠珀白濁丸 大瓶二元 中瓶一元 小瓶半元

白濁有五淋此丸專治白濁後患無窮小便赤濁花柳淋痛此丸立刻止痛斷根永無流弊痊愈並不復發速比可同

瘋濕骨痛藥 雙料每瓶二元 加料每瓶一元 單料每瓶六角

氣血兩虧風濕入骨成瘋症身如不遂半身歪斜步履艱難等症服此藥舒筋活血斷根包愈

婦科白帶丸 雙料二元 單料一元 小瓶六角

白帶一症乃婦女流者四肢無力精血不止變成腰痠此丸調和氣血強身健脾婦科之至寶

乙4577

東亞銀行廣告

本銀行資本法定港銀一千萬元收足五百萬元公積金一百二十萬元專營銀行一切事業久蒙中外士商所稱許茲將各埠支行及代理列下

新加坡 庇哩 孟米 加剌加大 仰光 八打威 泗水 三馬隆 檀香山 小呂宋 日本東京 九龍等埠 橫濱 神戶 台灣 香港 西貢 英京 巴黎 紐約 廣州 舊金山

海外各埠匯兌 本銀行專辦海外匯兌非常快捷

保管箱 本銀行設有最新式鋼製保管箱任客租用可免盜賊及燬滅之虞租費甚廉

定期活期儲蓄存欵 無論規元銀元日金英金美金等幣均可任便存儲利息從優備荷惠顧無任歡迎

總行 設在香港德輔道中門牌第十號

信託部 可代各界士商在滬購置房產註冊過戶等事本行經理及代理租務等事取費極廉

分行 設在上海九江路門牌七十二號

乙120

美國通用汽車公司 上海北揚子路三號

華克蘭爲通用汽車公司製品

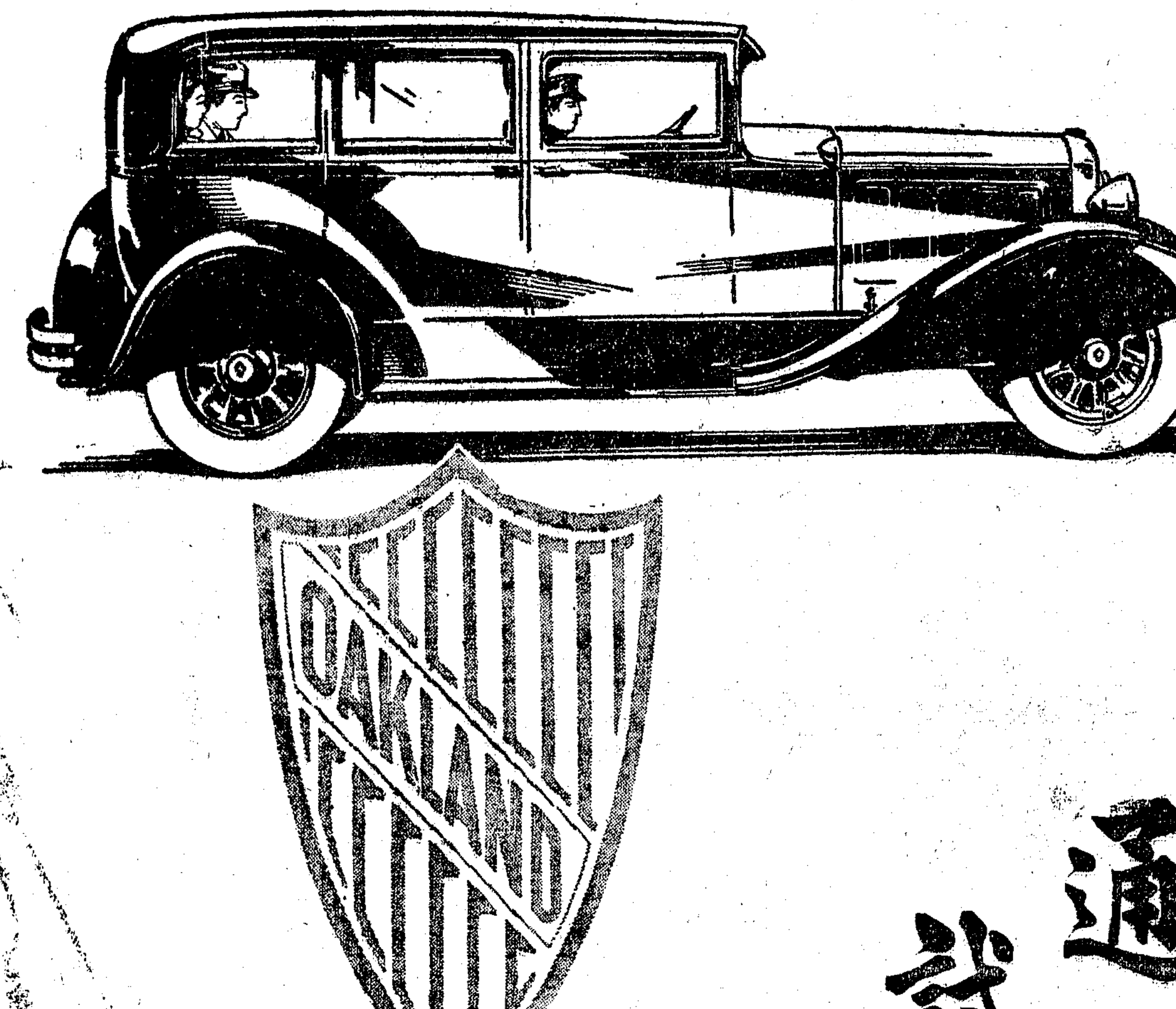

通用公司試車場試驗各車成績

美國通用汽車公司。每一新車。未出廠前。必經種種實地試驗。以保精確。試行之路面。與世界各處不同之大路相妨。如直路曲路。平路山路。水泥路。石子路。土路沙路等。此即所謂通用公司之廣大試車場。佔地一千二百四十五英畝。在美國米希根州棣彩城。其地即世界汽車之大本營焉。

二車試驗。往往經數星期之久。其間所經之困難。常數倍於車主多年所經歷者。必至結果完善。確保精良。通用公司。方敢將其新車。貢獻於世。

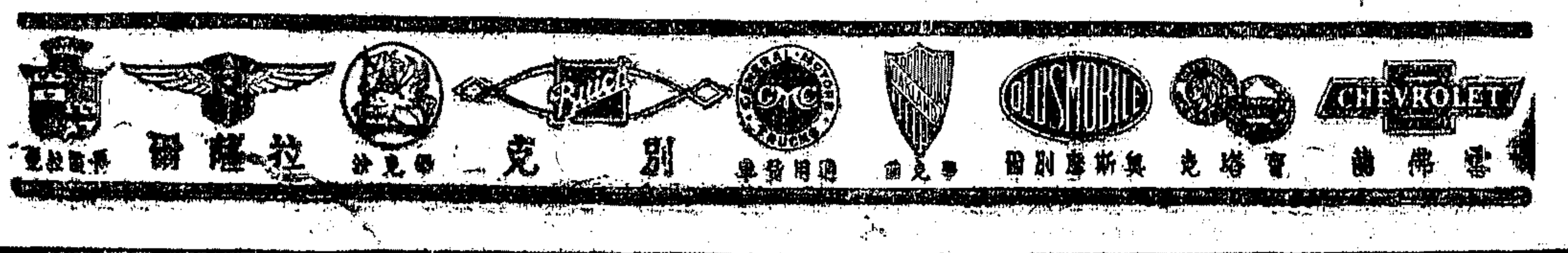

申報本埠增刊分類廣告（二）

拍賣

壳件洋行（始創自同治九年即英一千八百七十年）

禮拜四拍賣 准于初七日下午二時半在竹行碼頭甯紹棧內拍賣由甬興船來遺濱**紙頭**約六百件惟拍後即付定銀三成限隔日出清上海壳件洋行啟 D284

魯意師摩洋行（始創自同治十三年即英一千八百七十四年）

禮拜四拍賣 准於初七日十時在後間拍賣外國男女大宗衣服地毯風扇窗簾鏡箱唱機刀叉器皿及料器瓷器雜物火爐不計此佈 D

壳件洋行（始創自同治九年即英一千八百七十年）

准於十五日下午二時半在董家渡碼頭拍賣**沙船**一艘船名金川長計一百十一尺一寸深十尺四寸闊二十三尺三寸重三十尺一寸惟各客欲看者請到可也生危險等情一賬歸房主自可也並上海付定銀三成隔日出清壳件洋行啟 DE209

瑞和洋行 禮拜五拍賣 准於初八日下午兩點半鐘在本棧拍賣康福色花毛葛條格羽紗嗶嘰印花紗安利七美圖漂布元毛直貢呢公平**紗 絲巾 電光 丹士林色布 中山呢 陰**另有細布元直貢色中和斜紋花羽紗餘貨不計此佈 D282

官和洋行 禮拜五拍賣

由浙省運申張公館古玩紫檀影木紅木大廳傢具 准於初八日上午十一時及下午二時半在寧波路四百四十一號（即四川路口）本行拍賣 **天然几供桌** 大八仙檯雲石大理石八仙桌茶几 **老山翡翠人物掛屏** 影木紅木大椅茶几套几坑桌 **楊紫檀几 樹根 西藏溜黃 金銅佛 白玉如意 象牙人 書畫** 並有康熙乾隆道光五彩青花磁器名人字畫彩繪玲瓏精巧擺件餘一切不及詳細備載今日起歡迎參觀 D682

商平拍賣行

禮拜五拍賣 木器 准於初八日下午二時半在本行拍賣紅木湯檯圓檯方檯坑床衣橱鏡台信箱花盆色面琴鐵器書橱草蓆地毯 **德國大銀箱 庫房門** 風琴一只洋琴一只小電風扇 PANHARD 卡車一輛 另物不計此佈 DE289

壳件洋行（始創自同治九年即英一千八百七十年）

禮拜六拍賣 准於初九日上午十一時在浦東華通碼頭拍賣由Shanli船來遺濱 **葉** 餘件六十 **茶葉** 餘件五十 **鹹魚** 餘件七十 **烟 雜貨** 等件二百數十件均分莊拍賣惟拍後即付定銀三成限隔日出清上午九點三刻在法公司碼頭上輪往拍可也此佈 D882

魯意師摩洋行（始創自同治十三年即英一千八百七十四年）

禮拜六拍賣 准於初九日上午十時在前間拍賣機器脚踏車汽車風扇冰箱磁器唱機鏡箱傢俱屏風西門子爐大菜檯寫字檯床椅等雜物不計此佈

通孚拍賣行 禮拜五禮拜六拍賣 准於初八日初九日每日上午十時在江西路四十八號本行內拍賣慈善家勞紹霞先生住宅內運來 **上等紫檀紅木傢具 歷代磁銅玉石 名人刻竹字畫 几供桌 八仙桌 紅木天然 檯 雲石背 太師 椅 全堂陰木面琴 檯 寫字檯 康熙 雍正乾隆 三代銅爵 香爐 名人刻竹** 及一切珍玩另不及詳載歡迎參觀 通孚拍賣行啟 D287

魯意師摩洋行（始創自同治十三年即英一千八百七十四年）

禮拜二拍賣 貴重地皮 准於十二日三時半在本行拍賣照瑞士道契註冊號碼六十一號計地皮**二畝七分二厘五毫** 坐落**林肯路交通極便** 欲知詳細請至本行面詢可也此佈 魯意師摩洋行啟

魯意師摩洋行（始創自同治十三年即英一千八百七十四年）

禮拜二拍賣 貴重地產 准於十八號即五月十二日下午三時半在本行拍賣坐落**蒲石路五百念六號上等住宅房屋**計地**一畝七分有一極三厘三毫** 內有一所**大三層樓洋房**造成**纔四個月** 該屋最合公館辦公處或分局及住宅等 **書樓間大菜間 坐起間看書室大 會客室寫字間臥 房十四間浴室六 間並浴缸等俱全 箱子間洗面 室大廚房伙食間 傭人間及車間人地 坑水泥鋼骨上** 並有**極美觀之電燈** 此屋完全用造成屋頂 **等衛生器抽水馬 桶冷熱水管** 俱全空氣透明花園樹木 草地齊全後有餘地且屋保朝南面臨馬路交通極便英冊道契號1286各客欲知詳細圖樣由即日起請至本行取卡片往觀可也此佈 魯意師摩洋行

魯意師摩洋行（始創自同治十三年即英一千八百七十四年）

禮拜二拍賣 貴重地產 准於五月十八日下午三時半在本行拍賣由英人先生 **收根道夫** 之產業坐落西愛路飛路二千四百十五號及之數路計地 **十二畝二分 四厘一毫** 並 **上等洋式住宅及裝修來路木器** 等如欲觀者請至本行另有圖樣可觀拍此佈 E

出售

柏林花紙行 南京路望平街口 電話一三九五一

請用惠福花紙 花樣多 價便宜 惠福花紙行 南京路 電話一九一〇七

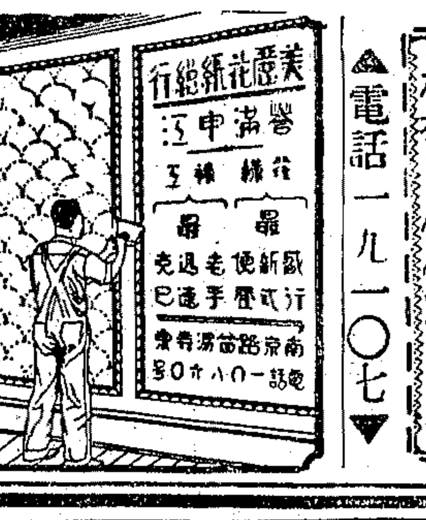

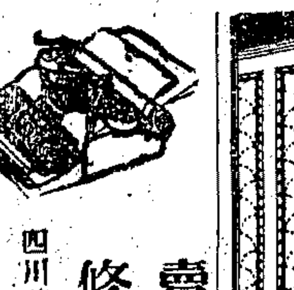

打字機賣買修租掉換做新 敝行發明最早久蒙各界贊許如荷賜顧竭誠歡迎 江西路B九號美商怡元洋行 **大文公司** 四川路青年會樓下 **賣買修租**

自由農場出售 消毒牛奶 蒸汽殺菌牛奶已熟冰飲冷飲悉隨尊意 電話西一四三〇 無論滬西華界租界均可照送

徽章 本公司製造大宗景泰藍出口外另設精製部精製金銀銅質各種徽章比價目公道代打圖樣不另取費 中國景泰藍公司 霞飛路坊南星期日休業

印刷所及香烟廠請注意 本行經理德國名廠印刷用油漆金粉銀粉及各種常備用紙張凡欲用銅模現貨大小尺寸均可從廉批拆 北京路

德國警犬出售 茲有德國佳種警犬生甫六月勇猛異常欲購者請向卡德路五八號接洽

上等警犬出售 茲有上等德國警犬多頭老幼不一片各色俱全其中亦有會受相當訓練者請向四川路四十八號之特品公司接洽或領看無上衛生可也

培德領帶紡綢襯衫

大減價 大贈品 二十一天

凡購領帶一條贈洗帶藥水一瓶此藥水能洗綢緞嗶嘰婦女嬌艷衣服

用此藥水 一揩立退並不傷衣 此藥水限贈一千瓶即止良機莫失

新到各種領帶與手巾多種花色非常漂亮每套原價六元七角半減售五元二角半

總發行所 南京路勞合路對過大慶里一九六號 分發行所 四川路新康路口福利公司對過九一號

上海**培德領帶公司啟**

上等老虎狗出售 茲有上等英國老虎狗多頭毛片大小不一其主人忠勇敏捷俠義之狗類中之妙品欲購者請向四川路四十八號公司接洽或領看可也

德國優種警犬出售 生甫四個月爲最優種經長時間而之真正德國警犬欲購者請到法租界西愛路飛路三五三號觀看（靠近霞飛路）E1661

火酒爐出售 茲有二十打火酒爐出售欲購者請投函郵政信箱一二八九號接洽

基地出售 茲有基地多處坐落各區售價高低不等極合建造房屋或經營投資之用收入優厚請向四川路七十號中國營業公司接洽 E1673

機器脚踏車出售 今有一九二八年新式Dunelt牌子一輛漆色完美願以廉價出售如洽請至北七浦路七七號接洽可也或電話 E884

美國門拿火油引擎現貨 五匹馬力每售二百念九兩 仁記路十七號長江電器製造公司

西式木器出售 精美住宅出租 茲有精美住宅一所計有六大間全套每月租金收四十三兩房內西式木器特別從廉出售 臨霞飛路七十三號

房產賤賣 茲有房產占地一畝七分三厘四坐落周家嘴路中建有舖面五間平房十間半西式洋房兩間交通甚爲便利茲因主人歸國願以廉價出讓欲投資地產者請向四川路一七八號錦華煙草公司接洽可也 E903

貴重房產出售 茲有坐落閘北寶興路商務印書館附近基地三十餘畝房屋三百餘幢願廉價出售或分售均可如有意購買欲知詳細情形者請向南火車站利民火柴廠何王二君接洽可也

菜館

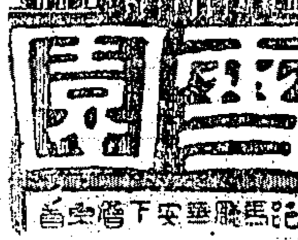

本園不取加一小賬

特別午餐 每客一元 **晚餐** 每客一元半 **茶點** 每客五角（下午三句鐘起） **半夜餐** 每客一元（下午十點鐘起） **冰淇淋** 各色 **隨意小吃 另點各菜 格外便宜**

上海最清潔最衛生最幽靜之西餐館

●本園在跑馬廳對過新世界東首華安房子下層●

末桂記廚房 ●八元公菜 四冷盆 四熱炒 四大菜 全雞 全鴨 全魚 魚翅 ●五元公菜 四冷盆 四熱炒 二大菜 全魚 全鴨 ……品貨價廉答主顧特出心裁電話（中七〇八七）府第不誤地址在北泥城橋北興里

新雅粵菜茶點 北四川路上海大戲院對門 奧迪安影戲院南首十餘家 電話四四三一七號

徵求

生活互助社 諸君欲解決法律◎地產◎教育◎貿易◎社交◎出版◎職業◎組織◎旅行◎各項疑難問題者附郵四分本社保有滿意之答覆 通信 **貿易部◎利用煤球公司出讓煤球每担一元二角半 卡車廉價出讓** 法國製造牌名Delauny Belleville載重二噸半軟胎新橡皮輪機器堅固行駛快速廉價一千五百元可以分期付款 **職業部◎中文書記一人待聘** ◎徵求社友及交際員函索章程 法租界外灘四號 電話一四九六二三

特別軍樂隊 茲有特別軍樂全隊藝員精研新如有喜慶等事相邀價格從廉服裝時髦 通訊處南京路卅四號羅辦臣琴行

踏坊石元寶召買 茲有踏坊用青石元寶卅餘付廉價出售無論購分購均可如欲購者請向法租界勞神父路振華堂棉布公所接洽可也 E1691

店面吉屋招頂 茲有坐落天潼路店面房屋一幢熱水汀頂價甚廉內部裝修美麗電燈自來水俱全租價亦廉如合意者請臨天潼路五八八號接洽可也

字號房屋召頂 今有北京路偷雞橋相近弄內房屋石庫門一宅二間大灶全週圍油漆裝璜美麗電話電燈俱全用房金便宜因本主人即欲他徙願頂廉價出頂合意者請臨法租界堂街五十二號三層樓綿興號內王君接洽可也 E206

房屋廉價召頂 武定路紫陽里一八四號（石庫門）近一樓一底全一棟房屋電燈自來水共六間客廳灶披各有三路電車租價亦廉附近有公共汽車交通極便合意者請來本宅接洽 E988

解決地產問題 凡願於地產事業上投資而欲接洽者請向大馬路七十號安南鏘地產經理處朱維馨君接洽電話一八六三五號

巴黎年輕女子 茲有一年輕西女子專治按摩術無論何人試法即覺神爽法租界霞飛路二五七號雅潔隨時俱能按摩

美容按摩院 年輕西女子畢業於巴黎美容按摩院大學經驗豐富術法達於妙境能使年老體弱者享受返老還童之福在巴黎施術時無不稱道其手術之高妙現設按摩院於中江用藍色電療器醫治各種難雜病並有浴室各界仕女如來一試當知其妙之不可言也出售上等巴黎美容化粧品花式極多定價甚廉如蒙惠顧十分歡迎 靜安寺路一百十三號一百號

巴黎年輕女子 茲有一年輕西洋女子專治按摩術無論何人異常經驗即覺精神爽快法租界霞飛路三五〇號每次三元隨時到柏路當對過

巴黎年輕女子 按摩 西洋年輕女子麥爾姑精治各種摩術理髮等設備完全有海水浴室及必要浴室按摩後再一入浴身心舒適余不信者請來一試保老兕子路一〇六號

啟事

陳寶廉啟事 逕啟者寶廉前在天中承諸君債務浩繁時屆期限一應命無如寶廉實難抽暇一承數可否祈愛我者多於債日否則惟有將原禀心知者寬以時新年惟祈諒爲感 E85

晚馨賢妻鑒 自知前所作非而出將一月矣已登報甚久未見回音聽日已經一神痛夫之新事尚以病作…終不已知…心…日…（夫）…至…無一現…何若…好…回家是望 E904

七厘地產押欵共利債券 本公司有七厘地產押欵共利債券八釐之足於儲地產之押欵共利債券述一九二二年之多爲否設不若所得利息一九二二年則及愈一線或不足公司不所購之利息十東明八六年債者請函致或厘二七司則欵得置上號中國營業公司也惠臨欲年債俱券若利有出四川路一七或厘息 E1674

股銀收據作廢 鄙人十六號遺失明星影片公司第一千〇三十號股銀收據一紙計洋五百元如有中外人等拾得者准以作廢特此登報聲明 徐季鳳啟 E1701

待聘

粵文教授待聘 英國籍某君年當而立文學國學粹某於國學才出其論門序尤著作書館以樹德植作家庭教授者已造數年精承賜函時元芳路元安里〇五三號願者請承約鐘點數 E918

國學教授待聘 某君前清庠生國學深邃願任公館學校教授國學欲聘者請函江西路朱君 E895

住宅召租 康腦脫路小沙渡路口十字路公共汽車站新造福康里門牌石庫門新式雙幢住宅裝修奇別連同小菜場極便水管內外作用公司合家適租價低廉用泰山磚瓦宅 一不取 E901

畫師待聘 某君前畢業於藝術專科學校擅長國畫西畫素描水彩等願任各界公司學校畫師或家庭教授欲聘者請函東松陽里四號郭王林君轉

聘請男女推銷員 本公司爲推廣營業起見擬聘男女推銷員數位略知英語者從優酬勞凡合格者請於下午二時至十二時至博物院路念號美術公司接洽

聘請

招請職員 茲欲招聘汽車修理員須經驗豐富者中西文通曉者請向霞飛路四六四號中華汽車公司面洽

招聘看護 本醫生急須添招看護有經驗之女看護一位有志者請先到白克路十號面洽

聘請書記 某社欲請記錄及兼其他職務一位須稍通文牘者有相當擔保者爲合格在本社服務住宿條件面議星期五六下午至新閘路梵皇渡醫學公園

聘請官話教員 西人某君擬聘請官話教員一位須有相當學識能說官話兼通英文者請將資格履歷及所需薪金函投郵政信箱第四七一五號 E688

出租

安獲利可電影院召租 虹口中山大戲院前業因發財等事創辦有年素來營業發達全部機器現因院主無暇照顧廉價召租低租價廉地點適中五馬路棋盤街接洽者請至全易部公司 E1692

寫字間廉價出租 茲有寬大寫字間一大間坐落白克路內字十八號租者裱糊全新電燈電話俱全欲租者請臨面洽或先由電話接洽 電話一八二〇 趙廷公館啟

電話北六〇六 全新汽車日夜出租 廿分一元每時三元 華安汽車公司

首創第一家 車租每小時洋四元 搬夫四名不取分文

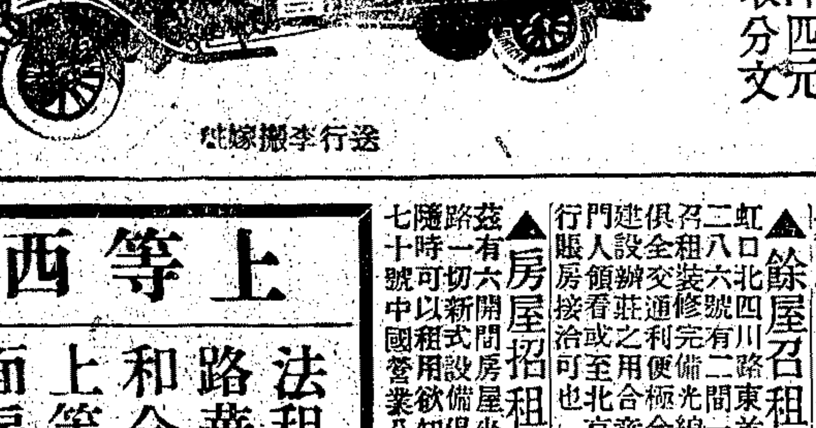

送行李搬嫁妝

三大車站電話 大世界西首六三一三三九 河南路橋堍 一八八七七 東百老滙路 六一三九四 服務最好成績最久

車多人手熟

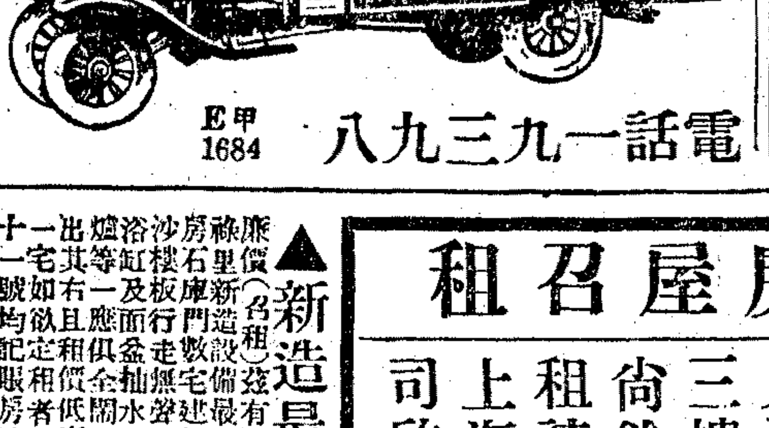

E甲1684 電話一九三九八

人手迅速最平安週到吉利 每時四元代拆代裝不取搬夫四人 愛多亞路對面三里貨

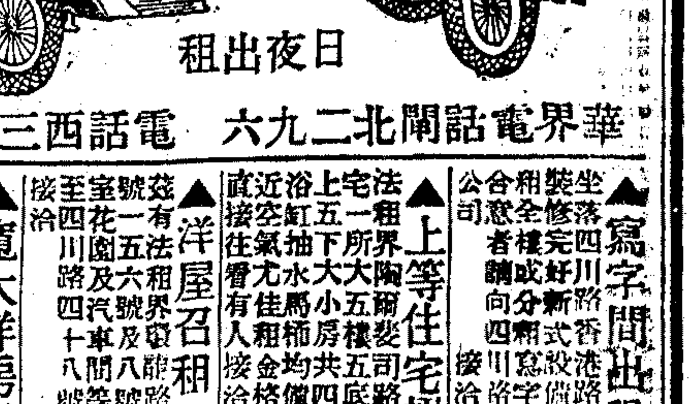

日夜出租

華界電話閘北二九六 電話西三一四三二二

每時四元 拆裝迅速 搬夫四名 不另取資 二處接洽 同孚路 電話三〇〇三 虹江路 四〇八八五 南陽橋 六二二七七

新屋召租 坐落法租界市房福煦路新建門面房屋多幢轉角一幢二層樓有中西式用途特別廣大市房內有念餘幢日用物品極便利（照會）凡有念幢總管用煤氣及電燈無不完備 ……租金低廉多至百者可接洽租地產

餘屋召租 虹口北四川路東首天潼路口永興里二八六號新式住宅二十餘間有完全設備電燈自來水樓面帶木樓房間裝修完全足用交通便利極合公館之用凡欲看屋者請至該處接洽 E853

房屋招租 茲有六開間房屋坐落路一切新式設備俱全於六月一日起可以租用隨時可以知詳情請向四川路中國營業公司接洽 E1672

上等西式店面房屋召租

法租界霞飛路華龍路西和合坊建有上等西式店面房屋地點適中新式裝修精美異常有意者請來一觀 又弄內單幢三樓之住屋尚餘數幢欲租請看 上海和合公司啟 甲D869

新造最石庫門 康腦脫路（名租）茲有新式大宅兩廂門前空地寬闊自來水電燈俱全租價廉... 十一號如欲租者請至... E1681

房屋招租 茲有延平路大小各式新屋坐落康腦脫路口左右完工一切設備俱全約於七月中旬可以出租欲租者請向四川路七十號中國營業公司接洽 E1671

寫字間出租 坐落四川路香港路角上等公司房間全新式裝修設備俱全內有電梯二十間分租或兼租均可欲者請向四川路七十號中國營業公司接洽 E

上等住宅招租 法租界一所陶爾斐司路五十六號洋房大小共五四十五間雙開四合里并二大間俱全並後有大空地花園草地天井放入接洽公館租金格外從廉如欲租者請向法國公館洽 E

洋屋召租 茲有法租界五六號及八號路新房屋各五號四十八間四號一號川等房洋房全部出租樓上合意者請接洽公司

寬大洋房召租 英租界西區三層新洋房一所有英式一幢浴室水汀草地汽車間領有花園一百念號靜安寺路王家宅甚宜 E

新屋召租大好機會

福煦路即長浜路舊址哈同花園對面有新建一幢一下房屋數十餘宅現已租去泰半保護週密式樣美觀空氣舒暢浴間冷熱水管自來馬桶及一切裝式皆全最合新家庭居住月租極廉欲租者請從速至九江路外灘B字二號鎮福公司經租賬房接洽可也電話一〇六六一號 鎮福公司經租部啟 E1668

新建洋房召租 霞飛路邁爾西愛路口有三層樓店面與住宅式樣新美裝修精究自來水電完備浴室面盆水厠佈置設備不日工竣欲租者請至南京路東首沙遜房子二樓接洽可也 義品銀行啟

精美住宅招租 茲有東西華德路蓄生里內自來住精美兩樓兩底雙廂房吉屋一所建築極講究開間極其寬敞火爐鏡架自來水磁浴缸管裝有自來水白如欲租盆並有斗等件人領看者面請向該里管門泰利公司經租賬房啟

書畫

李肖白（合贈） 顧九煙（畫扇）（面書） 吉孫（書）正草隸篆（畫）花鳥山水（扇面）方數寸（潤資）二元 收件處 上海五馬路棋盤街北首 東華樓 虹口聯益公司 大

談玲君女士畫扇 士女山水花鳥無不精絕因前病謝絕今病已愈尤所擅長應各界之需求每件五元 收件處 上海英租界南京路雅琪樓畫館一件面百件而以健人

畫家陸鐵夫 有畫名弟子在南京路大慶里一號如欲從學或函授者請早日前來接洽 E875

楊了公潤例 三尺二元 四尺三元 五尺四元 六尺五元 對聯二元 堂幅加倍 扇面每柄二元 收件處 法租界太平橋 ……

申報本埠增刊分類廣告（二）

趙愚祖家刻書畫

種類派別、聽點大小、臨制不論、每件只收墨費一元、收件處申報館趙耘先生、五馬路大吉里小西門內上海中學

▲王蓮友書畫文藝免潤

運友先生工詩古文辭書畫、解組隱居、前年遊滬、曾經濤參華王一亭黃涵之諸公爲之訂格發報、旋作遠遊、今來滬、寓中國濟生會內、書例四尺中堂三元、四尺堂屏四幅八元、四尺對聯二元、橫直條幅每幅三元、五尺潤格加二、六尺加半、額每一字一元、店牌直條每條一元、磨墨加專、執摺扇各一元、以上贈例、彩墨花卉並彩墨聽梅墨菊、金比例均加二成、件貢金點綾絹儀不另加潤、十日取、冊泥序貢機書詩屏碑石格志手卷件頁上跋版告撰作均可、價格而議、收件處海上各大箋扇莊、又英租界寧波路中國濟生會內王蓮友

教育

▲數理英補習科

代數幾何三角物理英文等科個別教授、日夜授課、隨到隨教、考預備或專修、均甚相宜、收效大、簡章函索、西門內大街口七七八號滬西學社啟

▲有志練習音樂者注意

Prof. V. K. Wolkoff 對於音樂極有經驗、孟得令尤爲擅長、每日聆其奏樂者莫不讚嘆、刻以公餘有閒、願教授中華仕女、學費從廉、有志者請駕臨環龍路二三二號 電話西二五九一號

▲建築學

本校專授打樣畫圖及一切建築學應用科目、月費十二元、專門補習 Reinforced Concrete 者月八元、校址遂路一號三樓、接洽時間五時半至六時半、業已開課、報名從速 建築專門學校 電話E898

醫藥

金針推拿 王少倩 萬病一針

專家 門診上午 出診下午

善治瘋癆臌脹爛喉痧急痧霍亂吐瀉痢疾傷寒大便閉結多年爛膀小兒驚風疑難雜症 老垃圾橋北延吉里 電話北四八七

葉濾伯醫生 專治婦人科

虛弱貧血 肺癆病 月經病 白帶病 子宮病 肝氣病 胃腸病 胎產病 花柳病 不娠姙及神經性各病一切疑難雜症均用各國最新療法並有極效奇方能於短時間解決一切痛苦根治全愈

門診一元二角 時間上午九點鐘至下午兩點鐘止 診所上海派克路益壽里一七一 電話三一三〇七

介紹花柳內科專家 柯達文醫師

醫學士柯達文醫師、畢業於國立廣東大學醫學院、歷任附屬醫院主任醫師、粵省各大醫院主任醫師、臨診有年、經驗豐富、對於花柳內科各症、尤具心得、允稱特長、更參酌各國治療新法、無不奇效立見、故同人等甚樂爲滬上人士暨親友病家介紹焉

診所設 北四川路老靶子路口五洲藥房樓上

診病時間 上午九時至十一時半 下午二時至五時 ▲電話四〇六三六

介紹人 湯玉麟 董福開 王星齋 余際唐 徐嵩岳 黃金榮 吳希之 余自舒 王聚圭 朱子康 朱志霖 黃枯桐 陸久之 蔡淑厚

注射德國六〇六

手術精良、毫無痛苦、每針二圓、包醫梅毒〇淋濁〇橫痃〇下疳〇、初起五元、重者八元、另給保證、永不再發、並且能於最短期內收功、日夜送診、祗取號金、英界雲南路翠玉坊口四六六 仁安醫院 沈菊人啟

痔瘡療養院

本院善療諸般痔患、用不割法、能速愈除根、得政府各要人推獎、其效驗可知、且手續簡便、不礙職業、醫費從廉、北四川路十二號

霞飛療養院

本院設內外科產婦科二部、由富有學識經驗留學德奧之男女醫學博士分任、凡各種疑難重症、無不診斷精切、醫治神速、此外並備有各種電療水療熱療等精良機械、以佐藥力之不足、至風景之勝、設備之佳、尤非其他專事牟利者可比也

院址 霞飛路八百六十六號即杜美路口

門診 產婦科 上午九時至十二時

時間 內外科 下午二時至五時

電話 西六六八八號 星期日停診

肺病療養院

專門愛克司光線診斷攝影 靜安寺南首大西路口一號

產科

住院二十五元至五元 出門費五元 接產十五元 預定五元 接生先付十元 概不收費 門診出診時來 尼蒙馬浪路 法租界白四四六號 惠生醫院

霞飛療養院

專治肺癆咳血氣喘各種內科並婦女病症用德國最新療法電療水療日光療以及一切最新各種注射藥

時間 上午十時至十二時 下午二時至五時

地址 霞飛路八百六十六號

西園林花露墨汁

西園林花露墨汁 西園林花露墨汁 西園林花露墨汁 西園林花露墨汁

保無粘筆 無沉澱 人人滿意

北平中醫 寇潔泉啟事

本醫現去北平、約端陽節後回滬、照常門診、山東路北口外愛多亞路南六百七十五號

蘇州四擺渡（南濠弄）張愼夫 藥筒針灸 老科瘋

本醫七代祖傳、遐邇馳名、藥筒治瘋、最爲安速、無論七十二種重大瘋症、均可限日全愈、醫寓北京路胡慶餘堂東首餘蔭里

浦東老大房 祝家橋瘋科

祖傳專治危險一切重大瘋症、筋骨痠痛、四肢麻木、左癱右瘓、半身不遂、口眼歪斜、均可限期痊愈、寓老西門五路電車站文藝里〇六號 張山梅子 先生九代

振華打字專科學社 招男女日夜學生

本社創設二年、係上海最老之打字學社、教法最善、功課最備、成績最佳、久已有口皆碑、三月畢業、學費十四元、並能介紹職業、詳章來取、虹口乍浦路橋北

玫瑰牌襪 特價襪

▣極難得的機會▣

男女孩童 顏顏色色

大大小小 長長短短

上等貨品，都數十種，應時特價！

最便宜的蔴紗男襪

每六雙 僅售洋壹元

上海南京路石路東久和廠門市部啟 電話一八一八二號

◉不退色◉ ◉毛不起◉

▣幸勿交臂失之▣

本埠增刊

⊙商場消息

▲新愛倫大戲院二週大紀念贈品 海甯路新愛倫大戲院、自改組後、不惜重資、選映中外名貴巨片、務求適合社會心理、聞該院適值二週紀念、爲酬答顧客之雅意起見、自六月十二日起至二十五日止、日夜隨票每位奉送贈券一張、當場開籤、勞券有贈、聞今天日夜開映武俠冒險機關巨片就是我云、

▲陳士影片貿易公司遷移 陳士影片貿易公司、自設駐滬辦事處以來、舉凡暹羅及英屬南洋各地片商之購辦國產影片者、莫不託該公司經理、故本國各影片公司、咸樂就之、茲因該公司因營業發達、原有辦事處不敷需用、已由海格路四十一號、遷至同孚路福煦路國民里二十號、

▲培德公司領帶襯衫減價 培德領帶公司、自舉行夏季大減價以來、營業非常發達、良以貨精價廉、加以購領帶一條、並附贈洗帶藥水一瓶、此水非特合適洗帶之用、即婦女夏季衣服、該水亦有特殊功效、故近日南京路大慶重總發行所門市部、以及四川路福利對門新洋房分公司、營業均十分發達、並聞該公司新出品紡綢襯衫、如條子等花樣、銷路有供不應求之勢、

▲立揚綢緞局減價訊 小東門紅屋立揚、業定是月初八日起、特別大減價二星期、將夏令各貨削售六折、舉凡雲紗拷綢杭紡及各種夏令新出品、售價之廉、爲市上所僅見、屆期各界仕女、定必踴躍採購也、

⊙劇場消息

▲杭州名士創辦西冷影片公司 西冷影片公司宣稱、本公司爲杭州名士所創辦、自開攝以來、迄今已竣二片、成績之佳、有口皆碑、茲最新出品、名爲俠骨情魂、係愛情武術片、是劇以偵探愛情爲經、武術滑稽爲緯、綜觀全片、外景最爲特色、敬仰處、（原文）有西湖風景之美、叢山峻嶺之險、裂膽處、有懸崖瀑布之鬬、急川巨流之戰、恐怖處、有天然之墜道、天生之魔窟、內景富麗完美、機關新穎奇巧、男女演員、均選上材、打武匠心獨出、滑稽捧腹解頤、洵國產電影中之創製也、近該片業已運滬、拷貝不日即將試映、是片仍由汪劍青君導演、王士珍君攝影、並聘電影各人徐紹宇先生爲製片監察、則是片之名貴、非市井之徒所能昂背也云云、

⊙醫藥訊

▲澳洲百靈油暢銷 四涇路中澳貿易公司西藥部、出售百靈油、該油內治感冒氣喘等症、外治刀傷瘡痛等疾、故各地銷路暢旺。接續批添、近爲表揚該油信用起見、添設各路宣講推銷、每瓶祗收小洋二角云、

▲王雅山親應門診 北蘇州路天后宮橋堍、上海牙科醫院、主人王雅山牙醫、手術醫學、兩皆精擅、用料用藥、均選上乘、是以營業日臻旺盛、自上月以來、因丁內艱、不遑兼顧業務、致遠近顧主、空勞跋涉、邇聞伊母謝夫人、於陰歷五月初八日爲五七之期、假法租界維爾蒙路國恩寺誦經領帖、初九日起、恢復以前營業狀況、親自應診云、

上海遊藝員公會 遊藝一覽表

夏鶯鶯 惠娟鶯鶯 貴府相邀化裝蘇灘念八元唱二坐

搭棚戲 改良申曲 劉春山 盛（奇）呆呆（奇）

改良申曲男女合演 王筱新 張月珍 王雅琴 王愛琴

朱國樑 張鳳霞 張鳳雲

遷移聲明 別開生面化裝蘇灘 錢鳳珍 鳳鳳 鳳玉 第

四歲紅 陳鑫奎 四之妹

蔣鑑安 文明宣卷

費嘻嘻 滑稽 四簧 嘻

獨一女子化裝申曲 張美雲 張美連 張美玉

胡壽慶 競爭價廉 普通價目十四元八 奉送雙簧

由杭回申 王瑤琴

新奇魔術 燕人武術 王效奇

楊素蓮 朱根泉 即朱媛媛改良申曲

朱寶興 甯波南詞 男女文書 朱貞美

遷移聲明 葉如玉 葉如寶 葉醒儂

唐玉英

費西冷 古裝蘇灘

丁少蘭 丁婉娥 改良申曲 男女合演

陳昌浩 甯波文書

孫如娥

黃笑芳 戲迷 三簧 黃杏三 陳鹿鳴

吳品如 中西幻術 乾坤戲法

談天祿 燈彩戲法 大套幻術

吉評三 戲迷 相聲

遷移聲明 優待附送 絕頂女子蘇灘文武戲法 新增全齣崑曲刀鎗拳術 施湘芸

孫美雲 孫瑞亭（大飛水）（九連燈）

最著名女子蘇灘 王寶玉 王愛玉 王黛玉 王玉

玉韻集全體女子蘇灘 蔣婉貞

乾坤聯唱 儒雅申曲 文濱月 張筱珍

田永奎 文武戲法

杭州班

范醉春 乾坤蘇灘 范盈盈 范紅雲

曹少堂 文明宣卷 六馬路遠東飯店越坊第二家接洽

怡紅社女子蘇灘 張素蘭 張月蘭 張瑞蘭

筱桂蓀 高尚蘇灘 小翠珍 小培珍

人人笑 百鳥朝鳳

陸奇奇 戲迷 丁怪怪

施春軒 施春娥 施文韻 施竹亭

周筱虹 美虹 彩虹 女子雙簧 乾坤蘇灘 接洽文明京戲

金元寶 福腳戲 余發財

喜劇團 滑稽相聲 哈哈笑戲 鄭非我 費秀云 費西冷 戴亭川 方錦云

遷移聲明 王一飛 中西戲法 童子武術 王筱鳳 王筱飛 王筱鈴

遷移聲明 張鳳翔 張文元 張玉英 童子雙簧 男女戲法

歡喜團 周杏泉 周慧珍

白雲山 華吧 笑戲

遷移聲明 莊月娥 乾坤 莊海泉 蘇灘 男女坐唱 化裝

全珠班 遷移通告 馮連珠

遷移聲明 陸嘯梧 滑稽宣卷 改良唱春

最著名西洋奇術 錢炳章

王彩雲 江笑笑 化裝 蘇灘 獨腳戲

王老牌元光 滑稽能 接洽處 英大馬路大慶里三百十三號 法界自來火街福瑞里五十八號

笑嘻嘻戲 十四元八角 文明戲 廿八元八角

精神團 張冶兒 易方朔

星期園 男女合演 滑稽新戲

嚴聲舞臺 首先發明 大提線戲

鴻聲舞臺 全球第一 大提線戲

更新舞台　男女合演　五月初七夜戲
林記　電話北四零零二號
價目注意　優等七角　特別五角　頭等三角　二等二角　三等一角
潘奎芳　李鑫培　張國斌　韓鳳傘　筱啓山　白鳳英　王虎辰　金碧蓮　何玉鳳　張質彬　劉喜鳳　蓋玉奎　孟鴻茂　潘奎祥
提倡　特出　前部　神怪機關　頭二三本　新穎綵景　白蛇傳　文武並重　連台好戲　七時開演

天蟾舞台　男女合演　五月初七夜戲
電話中央三七零二二
價目注意　花樓一元二角　官廳一元二角　包廂九角　官廳九角　頭等五角　三層花樓三角三百　特等二角二百十　頭等一角一百五十
麒麟童　小楊月樓　王芸芳　張俊卮　陳鶴峯　董志揚　鳳凰日　潘雪艷　劉桐軒　潘雪芳
四本　封神榜

大舞台　男女合演　五月初七夜戲
榮記　准時演應好戲
價目注意　月樓優廳一元　特別包廂官廳八角　頭等正廳六角　二等正廳四角　三層包廂三角
金素秋　蔣叔岩　嚴琦蘭　(筱—筱)　(菊—月)　(紅—紅)　張少泉　小桂元　于蓮仙　袁小樓　少山　金桂春(即小達子)　李樹森　林　張桂芬　李瑞亭　陳嘉璘　孫少堂
貴妃醉酒　梅龍鎮　蘆花河　(全部二十八宿打上天金台磚)

上海舞台　五月初七禮拜四夜戲
電話中央五〇五六
價目　官廳八角　花樓六角　正廳四角　包廂三角　三樓二角　二等一角
張如庭　趙如泉　趙君玉　黃玉麟　吳繼蘭　蔣麗霞　劉艷琴　賈璧雲　曹毛包　郭春華
二本　三俠劍　七時登場　早降爲幸

丹桂第一台　男女合演　五月初七夜戲
電話中央一七四八
價目注意　花樓官廳一元　包廂正廳五角　三等客座　三層包廂三角　二百九十
陸樹田　吳竹香　金碧玉　劉文美　筱寶芬　陳筱穆　劉筱衡　蓉麗娟　蓋玉廷　張韻樓　小孟七　陳艷秋　韓金奎　陳鴻奎
(新排新劇　今夜新演　六本開天闢地　各界諸君務請早臨)

法租界共舞台　發記　男女合演　五月初七夜戲
電話三五七一一
價目注意　花樓六角　官廳六角　包廂四角　正廳四角　頭等二角　二等一角　三樓一角
新排新劇　初次啓演
二本改良西遊記

先施樂園　大京班女演武戲　京男女合演文戲　五月初七日戲
白素琴　白玉亭　劉榮軒　賈春虎　白玉英　麒麟豹　張艷霞　劉崑崙　路凌雲　劉春泉　袁奎官　(景—馬)　(韻—春)　(琴—珊)　任長海　白玉鳳　應寶蓮　鄭君麟　陸金龍
花鼓打　放曹　捉　春香鬧學　(雙鐵籠山)　梵王宮　同　惡　報

先施樂園　大京班女演武戲　京男女合演文戲　五月初七夜戲
白素琴　白玉亭　張艷霞　賈春虎　麒麟豹　劉崑崙　路凌雲　景韻琴　應寶蓮　白玉英　劉榮軒　白玉鳳　鄭君麟　任長海　劉春泉　袁奎官　馬春亭
新殺子報　(頭二本觀音得道)

先施樂園繁華中外影戲場　日夜開映
國產歷史家庭影片　前部紅樓夢　十大本
情天血淚　十一大本
著名社會影片　冤獄記
詳細說明書請閱樂園日報
五月初七日　復旦影片公司出品

先施樂園門票原售小洋三角
乾坤新劇社　五月初七日　日劇　同惡報　夜劇　逸情老三
易社
施家班男女合演東方歌劇　沈翠花　胡國珍　施竹亭　施文韻　施春軒　施春娥　施松林　范福麟　夏　丁士武　日劇　買佛手　夜劇　七八本白蛇傳

工部局電氣處
電氣烹飪　最爲完善無比　月租每一兩　裝置槪免
外灘沙遜房子　樣子間　辦公處　福州路十七號　電話六六三〇一

大世界　乾坤大劇場　大京班　五月初七日夜戲目
日　陳菊仙　李玉蘭　范永慶　金紅玉花　勝如雷　景艷芳　湯桂芳　小月來乾
夜　葉小卿　金紅玉　女叫天
廿一本　廿二本　西遊記
文昭關　血手印　清風寨　田錯　探陰山　打花鼓　元山　三進士　寶蟾送酒　朱買臣　大鬧荊棘嶺

大世界　新劇場二層　尚樂新劇社　初六日夜戲目
久負盛名色藝雙絕全材名旦　王美玉
新劇先進唯一能派劇界泰斗　汪優遊
日劇　楊乃武
夜劇　王達君編軍事愛情新劇　春閨夢醒

大世界　共和樓　新樂府崑劇　初六日夜戲目
日　史傳瑜　迎像哭像　邵傳鏞　送京　華傳銓　倪傳鉞　施傳鎮　周傳瑛　鄭傳鑑　千忠戮　汪傳鈐　姚傳湄　打虎遊街　張傳芳　王傳淞　挑簾裁衣
夜劇　邵傳鏞　周傳滄　鸞釵記　沈傳錕　三關敗悼　華傳浩　盜甲　朱傳茗　顧傳玠　馬傳菁　催試　秋江　周傳瑛　王傳淞　觀雅樓　張傳芳　周傳錚　鳳陽花鼓

大世界今日戲目一覽
共和廳　南方戲　日　刁劉氏　夜劇　雙珠鳳
乾坤大劇場　(影)(戲)　泰山之子
共和台　魔術劇　日劇　鵑聲花影　夜劇　三本黑衣盜
小二層　化裝蘇灘　日戲　吳鐵口　夜戲　一文錢
古裝申曲　日戲　連環計　夜戲　賣妹成親　王寄良　趙稼秋　張少蟾　岳華雙　麗珠　傳綠鳳
共和閣　紹興文戲　日劇　二本兩重恩　夜戲　頭本封神榜
滑稽新戲　日劇　原來是你　夜劇　惡少年
新三層　紹興大戲　日劇　雙陽球　桂花亭　金雁橋　夜劇　收彭　艷岑　白蛇傳
新四層　無錫劇　日劇　茶碗計　夜戲　白蛇傳　陸奇怪怪奇丁童子團　驚藝　迷人戲術
大花園　光華武術團　精粹國技　(影戲)　孫行者收伏黃袍怪
共和樓　十景劇　日劇　生死自由　夜戲　二本珍珠塔
新樂府崑劇

神仙世界女子京戲　五月初七日夜戲目
門票每位大洋一角　場內招待一律女子　各場參觀不另取資
日戲　張艷芬　趙雪芳　趙雪卿　石叔岩　金秀山　錫朵雲　金桂芬　石梅艷　陸曼君
夜戲　查桂芬　趙雪芳　金桂芬　石梅艷　石鑫培　(楊—趙)　(朵—雲)　(雲—卿)　陸曼君　石叔岩
玉堂春　百萬齋　雙投唐　桑園會　過新年　審人頭　戰樊城　奪頭彩　文昭關　投軍別窰　查頭關　黃鶴樓

神仙世界
門票每位大洋一角　場內招待一律女子　各場參觀不另取資
請看　精巧別緻陸地競賽(風雨無阻)
大划龍船
節屆端陽、各處龍舟競賽、順應潮流、本世界爲娛樂來賓起見、特製就金碧輝煌之龍船兩只、燈綵山石、花樣翻新、輪軸自動、快捷無比、幷有音樂助興、准端節起日夜競賽、門票照舊、不另取資、各界士女、曷興乎來、

神仙世界男女新劇社
門票每位大洋一角　場內招待一律女子　各場參觀不另取資
日戲　妾之苦
夜戲　後本白蛇傳

小世界乾坤大劇場　五月初七日夜戲目
門票每位大洋一角　各場不另取資　場內招待一律女子
日劇　苗鳳林　陳滿堂　彭彩芬　彭桂芬　王動臣　金雪艷　單——　德——　元——
夜劇　蔡寶山
紅桃山　薰家山　玉堂春　朱買臣　雙珠鳳　(四本)鐵公雞
頭本　征西傳

小世界影戲　五月初七日夜戲目
門票每位大洋一角　各場不另取資　場內招待一律女子
國產偉大武俠巨片　五俠大破金蟒山
時間　露天　八點一刻至九點九分　十點念五分至十一點四分　新劇場　五點半至七點

小世界越劇　五月初七日夜戲目
門票每位大洋一角　各場不另取資　場內招待一律女子
金昌榮　張忠德　張梅坤　劉進海　周伯林　施永筆　金妙妙　金雪芳　應榮芳　王運仙　任少梅　金梅榮　金松招　金孝玉　馬德興
(日演)頭本七美圖　(夜演)頭本龍鳳鎖

小世界愛華新劇社　五月初七日夜戲目
門票每位大洋一角　各場不另取資　場內招待一律女子
日戲　前本繡香囊
夜戲　梁祝哀史

廣舞台　粵東男女全班　乾坤大劇團　五月初七日夜戲
日價　優等大洋七角　特等大洋六角　頭等大洋五角　二等小洋三角
配景馳名艷情俠劇　妻證夫兇　蛇仔應主演　全班出齊落力拍演
夜價　優等大洋一元　特等大洋八角　頭等大洋六角　二等小洋四角
新編悲艷唯一猛劇　小丈夫(又名玉猴子)　蛇仔應首本全班拍演

⊙劇場消息

▲共鳴歌舞社游藝會　共鳴歌舞社宣稱、本社定於陽曆六月二十二日、假北四川路中央大會堂開游藝大會、入場券分一元二元三元三種、經售處南京路四五六食品公司、中華皮鞋公司、四川路陶愼昌祝生記、東橫濱路德恩里本社、此番本社新創歌劇數齣、含有深意、且諸社員於新歌舞、均操練純熟、化裝奇特、屆時登台獻藝、定有一番盛況云云、

▲友聯開攝紅俠　友聯影片公司宣稱、本公司最近開攝之武俠巨片紅俠、係完全用長髮軍爲背景、以故佈景服裝人馬、俱極壯麗夥頤之至、就中尤以古堡一塲、巍峨宏大、大足爲國產影片界放一異彩、是片爲文逸民導演、月內即可出版矣、又本公司第三組導演朱少泉君、自行編一神出鬼沒令人興起無限好奇心之偵探劇、曰梵燈鬼影、業已開攝、將與陳鏗然君導演之傑構隱痛、同時出版云云、

▲友聯宣布三集兒女英雄本事　友聯影片公司宣稱、本公司之兒女英雄素已膾炙人口、茲三集業已出版、准於本月三十日起、中央大戲院公映、本事如次、三集開場、即緊接續集、安驥無何即中式、南歸淮揚之綠楊村、在家溫理故籍、玉鳳(即十三妹)暇輒授翳兒以武藝、舉家融融焉、府飭某差官、持委牘爲鹽城知縣之札、直趨淮揚、但不識其居處、而金毛吼之羽黨虬駝、因一意願報其主之仇、時徘徊於綠楊村之四週、有所圖謀、而苦不得其居址、某差官過其地、遂徙即村中人、因叩之、虬答亦不識、時有鄉人行經其前、乃指示之、虬大喜、尾隨其後、備深宵往行刺、距安家三里之遙、有白雲菴、住持老尼雲秋、不修戒行、青皮俞逸風、即爲伊强有力之面首、虬駝入內小憩、尼與素識、因訊其近況、虬遂述其師翼如赤面虎、虎面行者(首集)金毛吼(二集)等、盡爲十三妹所殺事、刻已探得其地址、誓復此仇、尼等謂玉鳳技强、非常人可與匹敵、不如請住在貓完墩之海馬周三師兄黃勇相助、必能有成、虬因倩其作書、飭廟祝送往、王桂芳早失恃、係姚清影(二集)之未婚妻、乃父以家貧、不能復聽女、遂送之往姚家、中途被黃勇見、涎其色、踣老人於地、而挾女去、正欲行强時、適白雲菴信至、勇見書、因約定當晚在安屋後、集合行事、桂父失女、大哭、路人有憫之者、因告以十三妹伎俠好義、往訴之、必有益、桂父應謝去、安家得委札、大設讌宴、鄧九公因病不克至、令乃壻褚一官往賀、爾時尼菴送信人歸、見安宅盛况以告尼、虬、且云勇約夜半集合焉、虬駝靑皮越墻進安宅、黑影爲十三妹見、拔刀追之、虬等逸出、黃見狀乘虛掩入、見驥瑟縮屋隅、而桌上有委札、亟攫之去、虬等爲玉鳳逐去後、鳳歸家、驥以刦札事告之、鳳復出追蹤、而虬等乘虛復入、刦其子、以誘鳳去焉、一官過此掃興事、闌珊而歸、遇桂父哭甚哀、訊悉其事、遂指示赴安家之途徑、且自願赴貓兒墩援桂、既至、正在解縛、而勇突至、一官亦被擒、虬等刦兒去、置於菴之上層機關中、黃勇將委札交其黨徒送虬駝、徒以少見、因竊窺之、而十三妹突至、在窗　間、見一官與一不相識之女子同綁、因授刀一官、使調虎離山計、奪回公文、俄勇出、與十三妹鬪、一官則剿滅其羽黨、勇不敵、於無意中、翻倒一燈火、延燒其屋、玉鳳亟負桂芳出、安驥開門、忽一老人頹然倒入門內、老人蓋即桂芳父也、因述明原委、安遂納之入、驥持劍偕書僮出覓其妻女、以倦極、入白雲菴暫憩、被虬駝所見、將驥捕去、僮幸得脫、驥被困在下層機關之內、翳兒見機關中、有一繩下曳、大奇、因取碎玻片割之、詎此繩通下層機關之美人榻、繩斷、則乃父之性命危矣、玉鳳歸、桂芳父女會合、資以金而令去、桂父在中途、遇安僮倉皇奔於路而絆倒道旁小販之擔、正在交涉、桂父即以玉鳳予資代償之、且往報官焉、安僮將驥被擒事告玉鳳、鳳乃馳往菴中、經過種種危險曲折之機關、而得慶安全、旋官兵至、將虬駝黃勇捉去、安驥玉鳳翳兒一官等、既慶出險、而人叢中瞥見桂芳父女、因始知往報官者、即是王氏父女、更諗桂芳乃即淸影之未婚妻、姻緣會合、殊巧極矣云云、

▲精武體育會京劇部彩排　精武京劇部宣稱、本部今年添聘教師、會務日形發達、現因表演成績、定於本月十五日星期六晚在該會中央大會堂舉行彩唱、戲目係錢誌新曹國樑捉放曹、彭國瑜瓊林宴、梁樹亭黃金台、古達心郭也痴李陵碑、劉孟淵岳家莊、李醉仙劉寶綸四郎探母、陸琮棠洪羊洞、卓內齋莊呂應全本空城計、人才濟濟、屆時定有一番盛況也云云、

▲哈迷司敦馬戲最後數天　匯山路楊樹浦路哈迷司敦馬戲塲、近應各界要求、每晚特演第四種節目、所有一切表演均遠勝前三種節目、以是深爲觀衆所稱許、寶座嚮盛、惟昨據該戲班主人聲稱、定下星期前往青島表演、海上人士欲觀馬戲之機會、祇有最後數天云、

永安天韻樓大京班　五月初七夜戲
小明珠(逛小廟)　呂靈芝(大槍)　謝月亭　畢小界　吳寶奎　畢小樓　王樹臣　伍鳳春　陳吉瑞　譚　紅　梅　謝少亭　趙小山　趙月云　謝小云　周蘭芳　邱德成　趙君茂　六陣風　馮春廷　劉先臣　張慧春　胡瑞亭　呂靈芝　何雪英　何顯馨
牌關(三四本大紅袍)

永安天韻樓影戲
日夜開映中外著名最新佳片
美人計　蝸角奇緣
詳細說明請閱天韻日報

新新花園
門票二角　不另取資
(大京班)　新聲大劇場　全本楊家將
精神團　張治兒　易方朔　(日)酒　(夜)友　李大

新新花園鐘社乾坤新劇
本社特請滑稽名家　由漢返申　秦哈哈　念五登台
(日)遺產生母　(夜)將軍夫人

更新舞台
電話北四〇〇二
前部頭二三本　改良機關綵景名劇
白蛇傳
初七夜准演　有價值的
提早登場七時開演

上海舞台

五月初七夜准演

新排二本三俠劍新戲

二本三俠劍中精彩之（一）

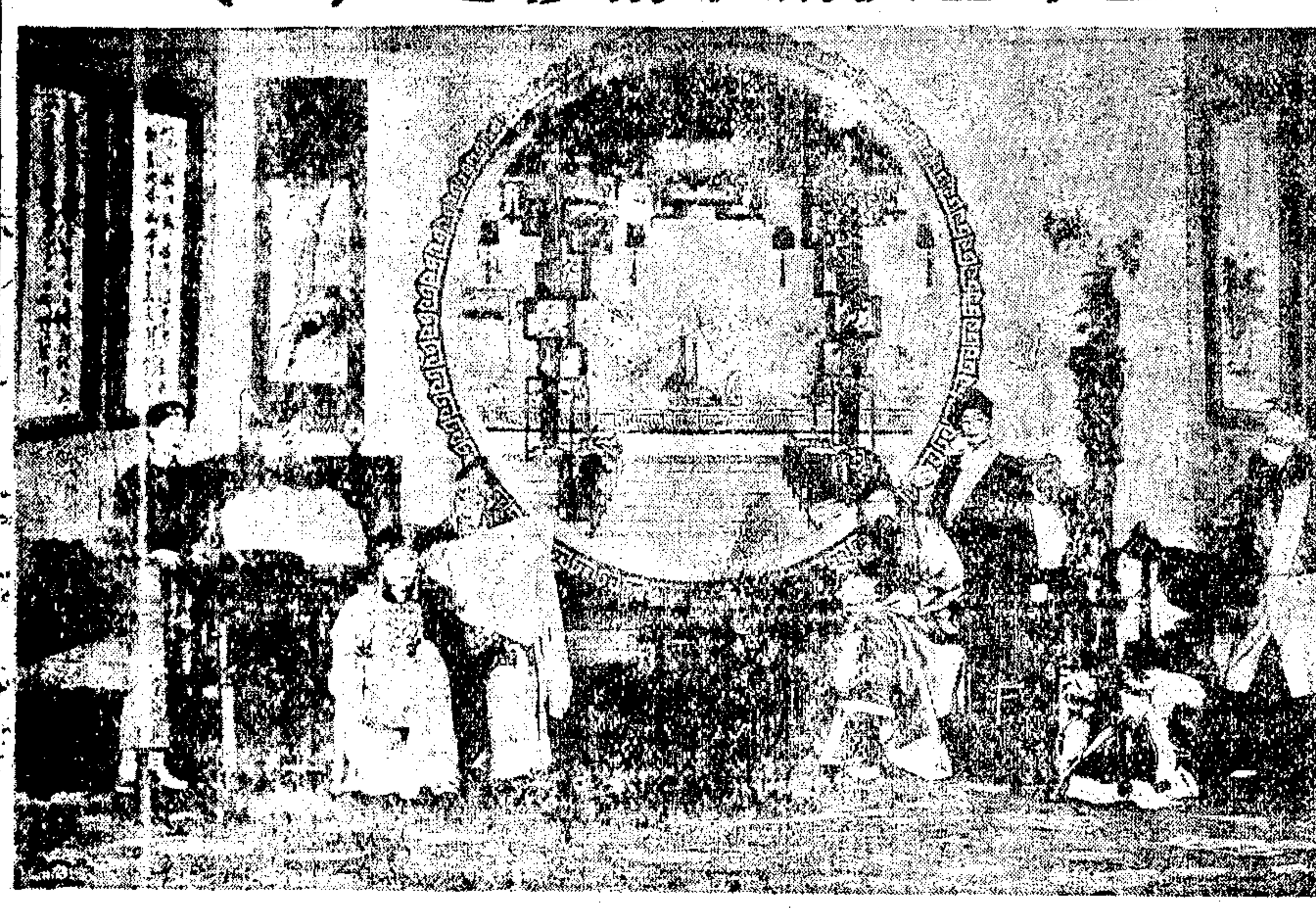

右圖係賢知縣馬有義（張如庭飾）與夫人（劉艷琴飾）在二堂私問孫府文艷（黃玉麟飾）書僮慶童（趙東昇飾）通姦謀斃主人一案，察言辨色，得悉被前任屈招，於是反案，緝獲正兇，得與死者報仇，生死俱感，大快人心，此場張黃劉趙諸藝員合演，一審一問，情景逼眞，一訴一泣，令人酸鼻，有聯彈，有妙詞，洵佳構也，

法界 發記 **共舞台** 男女合演 （今夜准演）

（價目）（注意） 花樓六角 官廳六角 特廂四角 特廳四角 包廂三角 頭等二角 二等一角 三樓一角 電話一萬三千五百十七

新排新劇

二本西遊記

唐僧出世 觀音顯聖

初次起演。

精采摘要

（一）證因果唐僧出世

西遊記的主人翁。誰都知道是唐僧。（陳佩卿飾）他的出處。非把他表個明明白白不可。但是要照原書上述的一一做來。單做一本。恐怕也做不完。不過他既是主人翁。二本又是承先啟後的重要關鍵。所以用極經濟的方法來編就。父親陳光蕊（徐碧雲飾）怎樣被害。母親殷溫嬌（崔金花飾）怎樣受害。唐僧怎樣出家。又怎樣要去取經。簡潔詳明。統在這二本內敘清

（二）大羅天迎接如來

頭本內如來佛用手收伏孫悟空。把他壓在五行山下。這時玉皇大帝知道此事特命三十三天文武各位星君。大羅天排隊迎接如來。莊嚴威肅。愈見得佛法無邊。

（三）犯天條魏徵斬龍

涇河龍王爲了同測字先生嘔些小氣。他居然甘犯天條。不放下雨。害苦了百姓。魏徵丞相得了上天的默示。要爲天執法。爲民除害。那天剛剛同皇帝下棋。打個磕睡。這時候眞魂出竅。好好的皇宮。霎時間角上顯出龍形。被魏徵用仙劍斬下頭來。再一霎眼。依舊是座好好皇宮

（四）極樂世界佛講經

唐僧爲何要去取經。取了經有什麼用處。這經在什麼地方。這場極樂世界。就是告訴吾們這些問題的。觀音以及各位仙家來聽如來佛講經。滿台祥雲。紫氣繚繞。各神都是跨了虎豹獅象和千奇百怪的坐騎。登時間覺得心神清凉。萬愁全消。極樂極樂。看了才知道神仙是眞樂。

（五）起惡念劉洪見鬼

劉洪（王福勝飾）殺了陳光蕊冒名頂替。做了許多年的官兒。又想逼好殷氏。只因殷氏懷孕。只得設法延宕。義婢冬蘭（花美玉飾）多方保護。暫且忍下。那時殷氏生產過後。劉洪又起惡念。闖進房去。只見好好的床上。登時出來四個惡鬼。把劉洪嚇跑。等到殷氏醒來。依舊是空無所有。機關神秘。令人難測。

（六）殷開山爲婿復仇

殷氏生下玄奘（即唐僧）寫下血書。從河裏漂去被老和尚救去。如今年歲長大。得知父仇。他就趕進京去。求外祖殷開山（李鑫培飾）報仇。開山奏明聖上。親自帶領勇將馬俊實（徐甫庭飾）劉維通（趙金元飾）等領兵查辦。劉洪與匪黨素通聲氣。因此雙方便對陣起來。這一場武套子。是別出心裁的新花樣。包使觀衆們看了。精神百倍。

（七）祭大江閤家團圓

殷開山父女母子等團圓。便到當初陳光蕊被害的江邊去。刑斬劉洪。祭奠一番不想因爲陳光蕊曾經救過魚太子的性命。以恩報恩。光蕊住居龍宮。並未死去。這時托上水面。全家團圓。玄奘殷溫嬌殷開山陳光蕊等九音聯彈。特別新腔。既是好聽。又是大快人心。

（八）觀音化身點聖君

觀音（宋淑卿飾）奉了如來佛勅旨。下凡點化唐皇。命唐僧往西天取經。同護法惠崖二人。變作癩頭和尚。瘋癲不堪。瘋不瘋。傻不傻。把唐皇說動了心。這場的癩頭和尚。由邱治雲擔任。他是有名的李鐵拐。扮這是個角兒。眞有異曲同工之妙。

（九）唐天子洪福拈香

唐天子經過觀音化身癩頭和尚點化之後。情願出家爲僧。親往西天取經。普渡衆生。但是一國之主。豈能隨意出家。衆大臣建議。唐皇封陳玄奘爲唐僧。替皇往西。因此就命文武衆大臣。擺駕洪福寺拈香。這一場全副鑾駕。富麗堂皇。威嚴萬分。

（十）觀音顯聖賜三寶

唐皇等到了洪福寺拈香。癩頭和尚也跟了來。送與唐僧三件寶貝。就是僧帽錫杖袈裟。唐皇此時覺得癩頭和尚有些奇怪。要問來歷。一霎時癩頭和尚忽然不見。大佛忽然變了祥雲。觀音同惠岸站在雲裏。手裏拿着四句偈語。唐皇方知癩頭和尚是觀音化身。大家都跪拜下去。這時候那三件寶貝。登時發出萬道金光。輝煌奪目。（老龍）

電話中央五九五五號 | **榮記大舞台** 男女合演 | 夜戲價目 花樓 月樓 優廳一元 特廂 特廳八角 頭廳六角 二廳四角 三樓三角

初七夜准演 本台新排戰國歷史七雄爭强奇巧機關文武好戲

二本孫龐鬥智

全部打磚 全二十八宿上天台

有特殊之新奇彩景 有新置之像眞砌末
奇門遁法變化無窮 聯彈對唱花樣翻新
錦繡行頭鮮艷奪目 仿古陣法翻陳出新
應有盡有無美不備 排練純熟即日開演

婦女生活

▲光華女生問題解決

滬西光華大學、自經教部批准立案後、即積極進行招收女生事宜、前雖有楊某願在該校附近、建屋租讓、作爲女生宿舍之動議、惟卒以條件上之關係、未能成爲事實、茲聞該校當局、對於招收女生、認爲不容稍緩、故即另行設法、已與某建築公司、訂立合同、尅日動工、按期付款、建築費約需一萬餘元、聞該舍宿圖式、正在打樣之中、禮拜三即可打就、約可容納女生百人左右、預定下學期開學前、必須完工、故該校招收女生廣告、不日將見諸各報、此亦未始非女同學之佳音也、（剛）

▲陶純小姐已離交大

陶純小姐爲交大唯一之皇后、面貌固秀麗、而於體育一道、頗有成績、會以女子排球一度出席遠東運動會、近聞因有特別事故、不克繼續肄業、凡女同學、莫不惜之、然而陶小姐苟得有暇、仍時時來校游玩、於母校之感情、可見一斑矣、（西）

▲84小姐畢業

誰都知道復旦有位84小姐、就是南京路上的Old nin章大綢店的小主人、她的芳名却很少人知道的、現在不妨宣布一下、她的芳名究是什麼呢、就是嚴幼韶小姐、嚴小姐本在滬江肄業、後來鑒於宗教的關係、所以轉到復旦去到、現在已有好幾年了、她的英文很好、說得很流利、倘若不見廬山眞面、恐要當作外國蜜斯在談話呢、

以前她是不剪髮的、而且梳着古裝髻、到酷似古時的美人、大有「窈窕假女」的樣子、不料她現在已經把頭髮剪去了、比較沒有剪以前更要美觀、也許現在潮流的關係、不剪髮是不太好看呀、

最後的消息、就是嚴小姐今年暑假要畢業了、她學的是Commerse、所以她對商業上很有相當的研究、眞不愧爲巾幗英雄的商學士了、（清）

▲楊澤蘅小姐暑期北上

海外歸來的楊澤蘅小姐、（她原籍北平、僑居海外數年、去歲才回國、乃父現在保定任一等郵局局長）是久聞暨南的演說家、不但演說家而且未來的教育家、（按小姐在暨大教育系二年級肄業、）和現在的交際家、（人多稱小姐爲交際大家、而楊小姐亦自稱爲交際之花、）眞是巾幗中鼎鼎大名的一個了、據最近的消息、她每晚在洪年圖書館服務兩小時、工作很勤謹呢、并聞楊小姐在暑假的時候、有北上的消息、一說回里省親、一說去訪她的未婚夫、（現在清華大學）但不知道那一個消息是對、再行報告吧、（濤）

▲意大利婦女服裝不自由

▲墨索里尼強硬的主張

▲應表現法西斯蒂精神

世界新聞社羅馬訊、意國法西黨統治下之男子、著黑衫、故有黑衫黨之號、惟一般年輕女子爲潮流所鼓盪、爭着時髦艷裝、與他國女性無異、墨索里尼標榜樸素主義、以爲此風斷不可長、特令社會局頒布一新法令限制婦女裝束、凡意大利國籍之女性、應一律着表現法西斯蒂精神之服裝、不准濫作時髦裝束、衣服長短應有適度、膝下必須掩蔽、不得暴露肉體、衣長應至膝下一英寸以上云、

▲美女伶戀愛中國青年

▲特至中國尋訪

世界新聞社云、據檳榔嶼訊、日郵船檳濱丸近由舊金山開抵檳濱、載有美國美女伶紐約卡洛爾、該女芳年二十有五、爲紐約貝乃德泰大劇場之明星、姿容明艷、博人歡迎、此次完全拋棄華美之舞臺生活、特來中國、尋其戀人香港王梁氏、王氏曾肄業美國渥哈渥州立大學、女與同學、每日於教室相見、因相戀愛、此次專因訪王來華、據云、王梁今年二十七歲、與女有宿約云、

▲暨南大學一位女畫家

近來國立大學比較享有盛譽的、要算暨南大學了、固然宏大的設備、猛進得很、眞是名不虛傳、去年造了一所科學館、花去十多萬、還有一座皇宮式的女宿舍、所費不貲、今年又打算建一所大禮堂、能容三千多人、又要

到大吉來 花色多 價劃一

大吉公司的綢緞，花色眞正多，無論巴黎緞，印度綢，素的，花的，繡花的，形形色色，不一而足，太太小姐們，試駕臨一觀，眞有琳琅滿目，美不勝收之嘆，還是什麼緣故呢？因爲六十年來大吉公司是專門經營各國綢緞的，全球著名的商埠，都設有分公司，直接交易，規模何等宏大呀，

電話（中央）0110

南京路拋球場 大吉公司啓

汽車立變現金 照常可以代步

既有現金救急，且可照常代步

絕對代守秘密，予君莫大利便

欲知詳細……請臨接洽

上海靜安寺路C一五一號

滙利車行謹啓

電話三五六二〇號

APOLLO 愛普廬影戲院

□今日下午三時五時半晚九時一刻開映□

酒亂江山女主角愛玲品格爾主演

（滑稽明星康克林配演）

著名香艷滑稽言情警世偉大好戲

鄉下人到紐約

（優待觀衆）（並不加價）

中山大戲院

四卡子橋下 堍梧州路口

（時間）日戲一時起 夜戲七時起

（價目）包廂小洋五角 樓廳小洋三角 正廳小洋二角 幼童減半

慧沖公司出品偉大武術巨片

冒險武術機關長片

全部水上英雄

前後二集十一大本一次映完

主演 張慧沖 徐素娥

星期日起映 白燕女俠

好萊塢大戲院

二路公共汽車十五路無軌電車可直達本院大門

鴨綠路口 電話北八六號

今天日夜四次特別選映巨片

映佳片 賣廉價

環球影片公司一九二八年最偉大出品

梅麗斐賓 白帝康生 腦門克利 亨利葉沙 喬治西格門

□五大明星之結晶□

情天戰雲

片內中文說明

優待觀衆起見四時半及九時半特請俄國著名藝術家化裝登臺歌奏俄國曲及特別音樂

價目照舊幸勿失此良機

（時間）日戲二時半五時 夜戲九時一刻

（價目）日戲三角五角 夜戲四角六角 一律小洋

東南大戲院

法華民國路福祐門對角 電話一二六六六

今天最後一天開映：日戲三時 五時半 夜戲九時一刻

滑稽大王卓別麟唯一傑作

尋子遇仙

明天即陽曆六月十四號起演

導演泰斗葛雷菲士之偉大成功

法國革命歷史戰爭哀情名劇

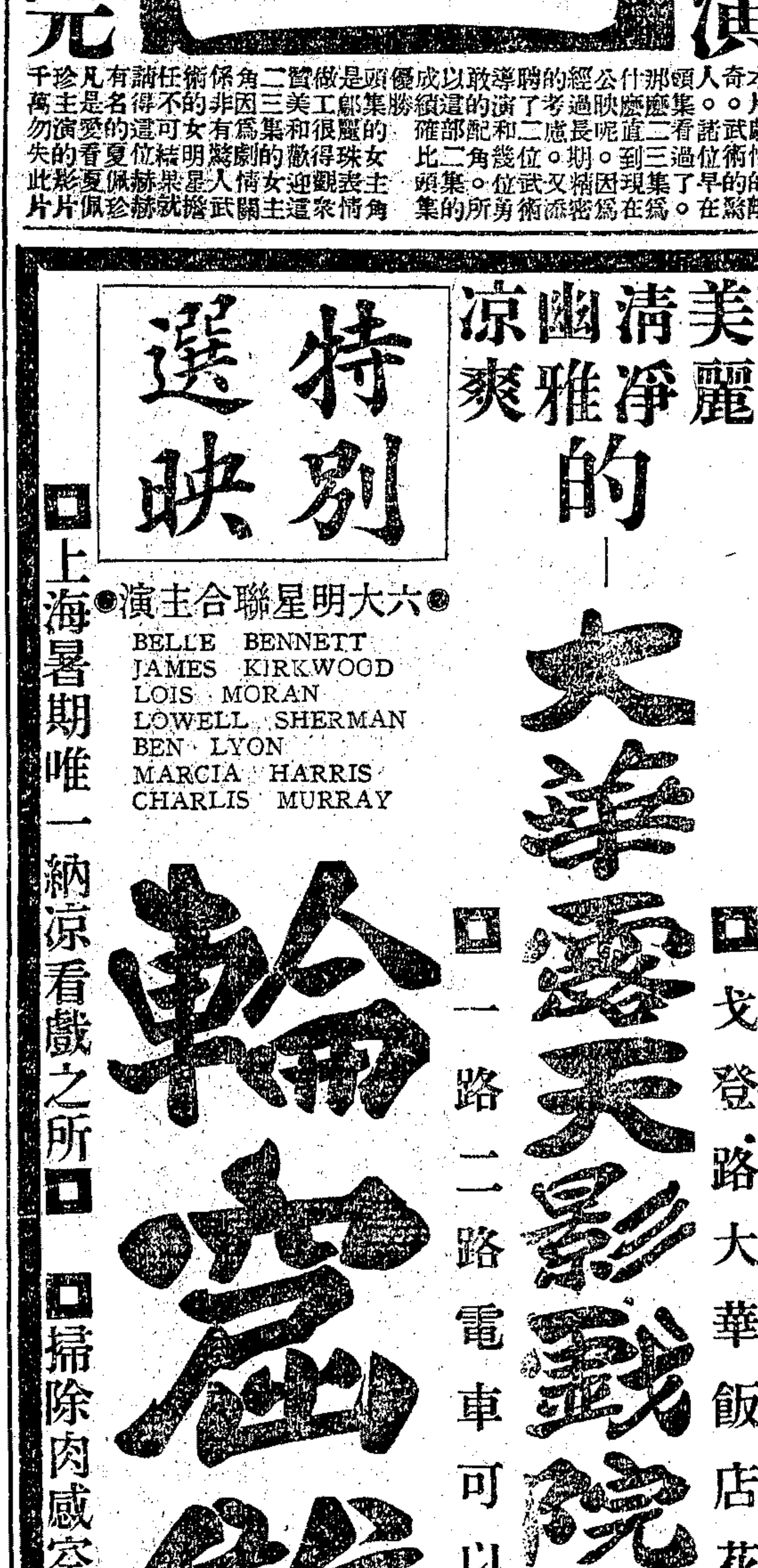

賴婚主角麗琳甘熙姊妹主演

亂世孤雛

全部十二大本華文字幕說明

優待觀衆並不加價

注意 **戰地之花** 不日開演

（價目）日戲樓下小洋兩角 樓上小洋四角六角 夜戲樓下小洋三角 樓上小洋五角八角

中央大戲院

時間 日戲三點起 夜戲九點一刻起（今天二次）

價目 日戲 正廳四角 樓五角 包廂八角 夜戲 正廳五角 樓六角 包廂九角 一律小洋 幼童減半

今明兩天准映

暨南影片公司武術香艷愛情巨片

特請以武術著名之女明星

夏佩珍主演

嘉興八美圖 二三集

陸漢萍任雨田聯合導演

優待觀衆兩部一次映完

本片劇情的離奇。武術的驚人。諸位早在頭集看過了。那麼二三集爲什麼直到現在公映呢。因爲經過長期精密的考慮。又添聘了二位武術導演和幾位勇敢的配角。所以這部二集的成績確比頭集優勝。頭集的女主角是鄭麗珠表情做工很得觀衆讚美和歡迎這二三集的女主角因爲劇情關係非有驚人武術的女明星擔任不可結果就請得這位赫赫有名的夏佩珍凡是愛看夏佩珍主演的影片千萬勿失此片

大華露天影戲院明日開幕

□戈登路大華飯店花園內□

□一路二路電車可以直達□

□上海暑期唯一納涼看戲之所□

□掃除肉感空氣開映深刻的愛情名劇□

美麗清淨的 幽雅涼爽

特別選映

●六大明星聯合主演●

BELLE BENNETT
JAMES KIRKWOOD
LOIS MORAN
LOWELL SHERMAN
BEN LYON
MARCIA HARRIS
CHARLIS MURRAY

輪盤雙鴛

高尚偉大佳片佳樂

美國第一國家公司著名警世愛情唯一偉大輪盤寫眞巨片

新中央大戲院

地址北四川路海寧路口 電話北二二三二

日戲三點 五點半起 夜戲九點起 每天三次

價目 日戲 正廳三角 樓四角 包廂六角 夜戲 正廳四角 樓五角 包廂八角 一律小洋 幼童減半

請看黃慧如前後生死傷心史

明星影片公司第五十七次出品

鄭正秋 程步高 聯合導演

夏佩珍 胡蝶 龔稼農（主演）

葉良德 蕭英 王意文 朱秀英 王獻齋 袁益君 黃君甫 趙靜霞 湯傑 王夢石 譚志遠 董湘萍 鄭有年

諸大名星合演傑作

前日八日本埠各大報刊載黃陸案再審記之新聞中有陸根榮之供詞讀之令人髮指此片在此案再審之前一月攝竣已逆知黃慧如雖爲自由戀愛犧牲而必不能遂其志故名之曰「血淚黃花」可爲黃慧如之死鳴不平亦爲社會上千萬失足女子鳴不平也茲將再審記中陸根榮供詞之一段錄下

民國十六年時，有人爲慧如小姐做媒，說給貝姓少爺，後來未成，就要尋死，所以大少爺就命我去勸勸小姐，這天下午，我勸伊說，小姐你又何必辭死覓活，後來她拿快刀與草繩，經我再三勸說，她說阿根，你允許我一件事．我就可以不死，我問她何事，她就贈我一只戒指[illegible]（下略）

恩派亞大戲院

院址在法租界八仙橋霞飛路 電話中央七〇六二

（時刻）日戲三點 五點半起 夜戲九點一刻起 今日三次

樓下二角 三角 樓上四角 六角 日夜一律

明星影片公司最近偉大出品空前武俠奇情長片

火燒紅蓮寺 四集

張石川導演 十餘大明星主演

卡德大戲院

院址在卡德路 電話西二八七八號

日戲下午三點鐘起 夜戲七點起 九點起 今天三次

樓下二角 三角 樓上四角 幼童減半 日夜一律

今天開映羅克滑稽大笑片兩本

丈母娘 "Hot Water" **銀漢紅牆** "Safety Last"

片中皆有中文說明

萬國大戲院

院址虹口 電話北四九八五號

（日戲）三點鐘起 （夜戲）七點鐘起 九點鐘起 今天三次

價目 樓下小洋二角 樓上小洋三角 幼童減半 日夜一律

五彩香艷宮闈鉅片

探花浪蝶 "Casanova"

片中加印中文說明

中華大戲院

在三洋涇橋吉祥街 電話中央九一一六

今天三次 日戲三點 夜戲七點 九點起

日戲二角 三角 五角 夜戲二角 四角 六角

公司出品最近武術偵探愛情影片

偵探之妻

張惠民 吳素馨 主演

世界大戲院

星期六准映

日戲三點起 夜戲六點半 八點半起 每天三次

價目 正廳二角 樓廳三角 包廂五角 日夜一律

富人的生活

胡蝶 譚志遠 朱飛（主演）

花到十多萬了、至於學生方面、眞是人才濟濟、什麼足球健將呀、什麼賽跑明星呀、歌舞明星呀、演說明星呀、都會萃在這里、

本來、暨大的校風很活潑、很富彈性、隨時隨地都爲產生明星的可能、可是已往的明星多數是歌舞的、或文學的、尤其是體育的人家走到暨大、總得聯想到足球健將陳鎭和梁官松那班人、默想它們在疆場上怎樣的衝鋒、怎樣的起勁、怎樣的有趣、至於歌舞和文學方面兒、談者也許不少、但總覺得冷淡些吧、

美術、本是一門冷冰冰的學術、牠要從枯寂寂的景物上找出宇宙底「美」來、從慘淡的技術、翻出熱烈底情調、所以、研究時該用一副冷靜的頭腦、加上了一些美化底天才、牠沒有賽球那般熱鬧、也沒有歌舞那樣曼妙、也沒有演說那樣起勁、青年們多數喜歡熱鬧的、他們喜動不喜靜、結果、那冷冰冰的美術、頗難得到它們底同情、一欣賞、也許有的、可是、終究很少因爲有了同情、而願犧牲一切地去跑上了美術底坦途、——誠然、在活潑潑地的暨大、總多少免不了受這个公式底支配吧、

然而暨大底美術、雖不能說是百二十分的發達、至少、在華東幾个著名的大學里、可以雄視一切、數年前該校已經有个國畫會、經費十二分充足、會員們的用具、都由學校供給的、加入研究者很多、去年又辦了个西洋畫會、聘留法畫家邱代明先生主其事、同時、法學院里進了一位西洋畫家——一位女的、女的西洋畫家——梁天眞小姐、從前在某美術學校卒業的、她底作品、敝人曾經在上海藝術協會第一屆展覽會裏、鑑賞過、她的作風、稍許沈靜、但用筆雄厚、設色雅淡、畫如其人、她是个法學院的學校、整天在校上課、還常常抽暇作畫去、女士這樣不斷地工作、將來也許放點異彩吧、(蚪龍)

▲御用的網球場

說也奇怪、女同學們所住的宿舍、因爲了學校當局有禁止男學入內的通令、因而便成了禁地了、

大概還是復旦大學開的先例吧、 去年復日的女生宿舍落成了後、接着又開放了三小時任人(男同學)參觀、而又因爲牠位在校之東間、一般好事者、便替牠取了個「東宮」的美名、而女同學無形變成了宮主了、以後接着各大學便都有了這美艷的稱號、 男同學去會見女同學時、往往說是去「覲見宮主」、

這樣、御用的網球場、不消說便是女同學用的網球場了這也是發生在校長是一位聖人的中公裏的、因爲女生的宿舍——那白色的禁地——位在大操場的一隅上、要跑到在紅色的男宿舍旁邊的網球場上來玩、是很遙遠的。於是學校當局爲體貼女同學們的葳蕤弱質起見、便特地在她們宿舍前面闢開了一片草地、作爲她們玩網球的地點、

不過、有好多女同學本來是不大喜歡運動的、現在因了有特闢的網球場、便也心裏癢癢地想嘗試一下了、於是便不得不請男同學來幫忙、來教她們拍網球、男同學呢自然是「受寵若驚」「奉命惟謹」了、而御用的網球場上便也可以發現男同學的蹤跡、(梅鈞)

▲女作家雜誌將出版

曾爲眞美善書店編輯「女作家號」之張若谷君、拋棄文學生活已久、近擬出版女作家雜誌、內容專載中外女作家之文藝創作、除特約當今諸位知名的女作家担任撰述、發表詩歌・小品・隨筆・感想・書翰・日記・小說・戲曲以外、並闢有作家生活、女性文庫、文壇珍拾、習作選粹、讀者懸賞各欄、每期約五萬餘言、實價四角、預定全年連郵祇收一元二角、預約及總經售處上海望平街金屋書店、備有內容一斑、優待贈品辦法及預定單、函索附郵二分即寄、

上海郵務管理局封發郵件時刻表

寄往處所		舟車名目	日期	平常信件封發時刻
海參威俄羅斯經過西比利亞		韓浦口暨哈爾濱	十三日	廿一點
長江各埠		火車輪船	每日	廿二點
北洋各埠	青島大連	天津丸	十三日	廿一點
	威海衛烟台天津	順天	十五日	七點半
	牛莊烟台天津	甘州	十五日	廿二點
南洋各埠	溫州(由寧波轉)	新寧紹	十四日	十五點
	福州	甬興	十三日	廿一點
	厦門香港廣東	廣利	十三日	廿二點
	汕頭香港廣東	雲南	十三日	廿二點
	香港廣東	公司	十四日	廿一點
外洋各埠	小呂宋澳洲及紐絲綸	公司	十四日	廿一點
	香港南洋羣島及歐洲經過蘇彝士	公司	十四日	廿一點
	日本美洲坎拿大及歐洲	公司	十四日	廿一點
	日本檀香山美洲及歐洲	公司	十四日	廿二點
	德國及亨堡輪	公司	十六日	廿二點
日本各埠		公司	十四日	廿一點

各口掛號郵件提前三十分鐘封袋

上海大戲院

北四川路老靶子路北 電話北三四二一

今天日夜開映 日戲三時 五時半 夜戲九時一刻

銀幕上的眞情侶

考爾門 彭開

最佳最後合演傑作 宮闈艷情鉅片

情侶

戀人歟？仇人歟？ 愛情歟？愛國歟？

全片十大本一次映完

添聘著名樂師配奏特別音樂

述十六世紀時。西班牙雄霸全歐。荷蘭志士。謀恢要士。西國公爵乃以姪女妻荷蘭人。使爲間諜。爲國而昏其敵。於是戀人歟。仇人歟。愛情歟。愛國歟。起重大之衝突。其間復參以恨節妒，怨，悔。使情與更見偉大。其氣晚客雄偉。足與「三劍保聯分庭抗藏。劇本百美美公司以二千四四萬金懸賞徵求。於大導餘部中選出。由演。演家尼勃羅君導慨悲其熱烈勝旎。慷眞情歌。賞爲銀幕上有。侶作品所從來未始構且能各盡所長。予世此偉大結晶。追歟。界以最後之紀念

A United Artists Picture

(價目)日戲 樓下一律小洋四角 樓上小洋六角・大洋一元 夜戲 樓下一律小洋六角 樓上大洋一元・一元半

卡爾登・光陸

靜安寺路派克路 電話三三六四一一　博物院路廿一號 電話一九二〇八

今天日夜同時開映：日戲三時 五時半 夜戲九時一刻

季爾達格萊最新傑作

浪漫熱情名片

南海美人

GILDA GRAY in "Aloma of the South Seas"

MAURICE TOURNEUR Production with PERCY MARMONT WARNER BAXTER JULANNE JOHNSTON WILLIAM POWELL

南海之旖旎風光。已足使人賞心悅目。何況是南海美人。更足以銷魂蕩魄而有餘。是片於天然美之外。尤富有熱烈的情慾。與夫驚人之巨濤駭浪。復參以熱戀，嫉妒，及雙三角戀愛之奇情異事。誠妙不可言。格萊女士。素以草裙舞著稱。本片擺有女士之空前艷舞裙膩羅難得幾回見格尤鴿觀影者所不能不觀者也

價目(日)六角 一元 (夜)一元 一元半 二元

武昌大戲院

東武昌路四號

注意 日戲夜戲幼童一律減半

雪泥卓別麟主演滑稽巨片

奇看護

Syd. Chaplin in "OH! WHAT A NURSE"

時間 三時 七時 九時半

百星大戲院

老靶子路福生路口

今日最後一天開映

轟傳一時震動全球之德國名貴出品

荒謬絕倫之俄國宮室覆亡事實

帝國主義之末日現形記

拉斯蒲丁是大怪物 拉斯蒲丁是大奸雄

人妖拉斯蒲丁

此片難得再見 祇有今明兩天 各界幸勿錯過

"Rasputin"

時間 (日戲)下午三時 下午五時半 (夜戲)下午九時一刻

價目 (日戲)樓下小洋八角 樓上大洋一元 (夜戲)樓下大洋一元 樓上大洋一元半

各種贈券一律暫停 特別音樂 華文字幕

北京大戲院

北京路貴州路口 電話中央七四一〇

今天日夜開映 日戲：三時 五時半 夜戲 九時一刻

德國文豪哥德原著・穆紐導演・琪寧斯傑作

浮士德

神怪熱情哀艷巨片

騰雲駕霧隨心所欲……麗姝國色順手可得

「浮士德」一書於世界文藝壇上佔有最尊貴之地位。我國亦情譯本。有節哀艷而熱烈。寫邪魔誘正人入於色慾。而利用影機萬能。舉凡人之所認爲荒誕不經。如御者飛行。玉闕天宮。縮地奇適。呼風喚雨等指不勝數之怪事。一一現諸銀光影裹。

同時加映第二集 總理奉安

價目 日戲 夜戲 正廳小洋三角 正廳小洋四角 樓廳小洋六角 樓廳小洋八角 花樓小洋九角 花樓大洋一元

共和影戲院

西門外 方浜橋

今天日夜開映 中外明星合演偵探巨片

鸚哥

片中加印華文說明

另加最新滑稽笑片二大本 逢禮拜日上午十時加映一次 俱收大洋一角 幼童減半

價目 樓上三角 樓下二角

時刻 日三時 七時 夜九時半

奥飛姆大戲院

共公汽車 無軌電車 曹家渡站

門票二角 樓上屋頂 隨意可坐

今天日夜開映武術偵探巨片 長城影片公司出品

化裝申劇 蜘蛛 (日)一點半起 七點半起

影戲 黨 (日)一點 三點起

(夜)七點 九點起

五月初一十一號起 上午加映時裝新劇 影戲價目

星期二三四祇映三天

Embassy 夏令配克影戲院

◀今日日夜開映有聲著名佳片▶

大明星曼琳納克遜主演

香艷滑稽肉感風流警世愛情好戲

酒亂終身

聽酒後狂語 看酒後醉態

時間 第一次下午三時開映 第二次下午五時半 第三次晚間九時一刻開映

我還要吃

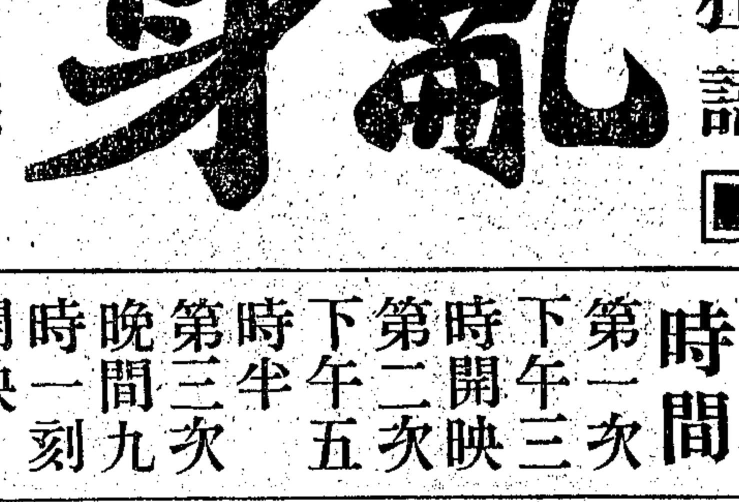

可的牛奶 兒童歡迎 强身旺血 育嬰珍品

霞飛路九八九號 電話西一一一一號

虹口大戲院

時間 三點 五點一刻 七點一刻 九點一刻

空前第一美國歷史愛情巨片 武俠大明星霍脫勃生傑作

今天開映

戰地忠魂

Hoot Gibson in "Flaming Frontier"

片中有華文說明

價目 頭等四角 二等二角 幼童減半 日夜一律

煤氣烹飪

滬上煤氣灶用戶中之一百六十戶每月每灶所費尚不足大洋四元

上海自來火行

樣子間南京路A三十一號 寫字間西藏路九十號

胃氣散

靈驗如神 胃病胃氣仙丹 當面見效

專治一切胃氣胃病。無論遠年新疾初起。用此散一服無不奏效。購者務請認明盒蓋紅字商標。有經註冊者不致悞。

經售處 先施公司 永安公司 綺華公司 上海三馬路申報館廣告處 抱經堂啟

學校生活

▲可憐的裴加
▲大夏遊藝會最有精彩之戲劇

我最愛戲劇、所以看了大夏募捐遊藝會回來、就特別提出戲劇來談談、

大夏這次遊藝會第一日所表演諸節目中、以三幕戲「湖上的悲劇」「可憐的裴加」「名優之死」爲最精采、尤以可憐的裴加受觀衆熱烈的歡迎、此劇爲俄國亞穆柏作、嘗靖辛譯、雖爲一喜劇、但表情極難、最不容易上演、據我所知、南開大學會表演一次、大夏劇社爲第二次、惟此次該社表演、頗有相當成績、該社最近公演、我也去過、現在看第二次、也並不厭煩、飾裴加的唐佩君、飾瑪麗亞的屠坤範女士、飾醫生的韓克溮君、飾僕人的胡景枌君、均合劇中人身份、服裝化裝都比公演時爲佳、後來僕人忽穿中國長衫登場、與劇情不合、不知何故、唐君演說話略帶本地口音外、動作表情、都活像一個醉酒的人、一言一動、皆使觀衆發笑、而其聲音宏大、眼光閃耀、使全場皆爲之鎮靜、屠女士動作表情、皆畢肖入神、國語異常流麗清晰、字字打入觀衆耳中、最難得的是她能打破兩性界限、與男演員握手、使全劇成功、如此演員、對於戲劇有相當認識者、在女同學中、實不可多得、韓君動作表情稍欠活潑自然、但比之公演時已有進步、聲音亦較前放高、胡君飾僕人在全劇中無大關係、總之此劇已有相當成績、願屠女士唐韓兩君繼續努力、如能得到相當訓練、明年公演、此劇仍可加入、（俊人）

▲集美海童子軍出品到滬
▲明日運杭陳列
▲並有農林標本三百餘種

此次西湖博覽會、以厦門集美學校規模宏大、而海童子軍尤爲特色、特專函該校徵集農產品及海童子軍出品、聞該校除於月前即已將Brahmu雞六羽、托人運杭外、茲又將海童子軍作業圖表、并近海採集之海產動物標本、暨農產品三百餘種、派教員黃育熙君護運赴杭、業於昨日抵滬、日內即將運至博覽會中陳列、并聞此次所携之農產品中、有麝香豬二羽尤爲特產云、

▲復旦商科將舉行同樂大會

照過去的慣例、復旦每學期舉行兩次全體的同樂大會、日期是在開學後的兩星期內、和將放假的二星期前、但是除了這兩个大規模的全體同樂大會以外、再有各科的同樂大會、這種分科的同樂大會、大概每學期一次、由各科、自己擇期舉行、宗旨是在連絡科內同學的感情和娛樂、吾們久盼的商科同樂大會、居然將在本月十四日舉行了、商科裏面學生的人數、在全校最爲發達、幾何佔了總數之半、所以商科的同樂大會比較上覺得更爲熱鬧、聽說這次同樂大會的費用、由上次商科同學開會時全體議決、以每人在開學時所繳的旬刊費、（因本學期旬刊未出版、）撥作這次同樂大會的用途、預料這次的商科同樂大會、必有一番盛况云、（花花）

哈迷司敦馬戲場
每晚九點一刻起
應各界要求
特演第四種節目
與前演節目絕不相同
坐落滙山路楊樹浦路交叉處（百老滙路之東）
電車七八十九路公共汽車九路直達門首

諸位：這是最後幾天了！再勿錯過機會呀！
本場謹啓

日戲 星期三星期六及星期日下午四點一刻起（兒童觀日戲者得購半價券）
券價 包廂（可坐六人）全間二十元每客四元 頭排座三元 二排座二元 正廳一元 邊廂六角

如患肝氣胃痛者請速服 胃病仙丹 有藥到病除之功效
經售處 先施公司 永安公司 西藥部 綺華公司 成三馬路 申報館廣告處 抱經堂啟

本報本埠增刊分類廣告
四大特色
刊 每字六厘 取費省只
手 惠稿當日照登 續簡
地 設目便者 位好閱見
收 應者紛至沓來 效宏

東海戲院 EASTERN THEATRE
東西華德路茂海路十一號（提籃橋下海關前面）
全院裝配電氣風扇是看戲納涼之勝地
（今午）三時起 （今夜）七時 九時一刻起
轟動全球喧傳滬上已久之佳劇
古國奇緣
THE LOST WORLD
的確是開天闢地以來未有之奇觀
▲世界一千萬年前 [illegible]
片中奇禽怪獸萬非馬戲中所能得見者
Synchronized with Panatone（片中特加華文說明）
價目 最低 樓下小洋三角 小孩二角 樓上小洋四角六角 小孩三角 日夜一律

PEACOCK ORIENT 孔雀東華戲院
法租界霞飛路四百八十六號今日開映二次午五時半夜九點一刻
狗明星林丁丁大傑作
狗英雄
Rin-Tin-Tin in "Rinty of the Desert"
優待各界 （日）樓下四角六角 樓上小洋八角 （夜）樓下六角八角 樓上一元 公道價目

新愛倫大戲院
院址北四川路江寧路口中 電話北四五二○號
時間 日戲三時 夜戲七時九時
價目 樓上小洋三角 樓下小洋二角 日夜同價 幼童減半
六月十二號起映四天
國產武俠冒險機關偵探巨片
就是我
今天日夜隨票奉送贈券一張 券券有贈品 人人不落空

城南通俗影戲院
大東門南小南門北 電話南市八百念號
日戲二點半起 夜戲七點九點 價目一元 四角 二角 特設幼童票銅元十五枚 夜劇幼童減半
三集火燒紅蓮寺
今天開映明星公司出品

明日開映
二大名片
卓別靈五本大傑作
痴心蕩婦
"CARMEN"
馬戲場唯一巨片
馬戲情波
"THE CIRCUS KID"
優待觀衆並不加價

大光明
今日三時 五時半 九時一刻開映
風騷絕倫滑稽無比之艷情名片（價目照舊）
姊妹爭夫

奧迪安大戲院
應各界要求再映一天
世界大明星
依密爾雅寧斯空前傑作
最後命令
Emil Jannings in "THE LAST COMMAND"
俄國革命浪漫巨片
時間 下午三時 五時半 九時一刻
價目 （日）樓下大洋八角 樓上一元 一元半 （夜）樓下一元 樓上一元半 二元

明天獨家准映

德國烏發公司空前巨製
神怪古裝宮闈香艷肉感
浪漫武俠滑稽愛情神秘巨片
東方之秘密

全劇異常精彩：
有離奇之事實，
有詭秘之情節，
有宏麗之皇宮，
有肉感之歌舞，
有宮主之裸體，
有宮女之伴浴，
有海馬之載人，
有古代之戰爭，
有偷香，有竊玉，
有訪艷，有宵奔，
——各界注意——

特煩劉筱衡孟春帆君並編劇專家編排太古歷史

丹桂第一台

新劇先進文武唱做奇巧機關綵景空前偉大新劇

▶注意（新排新劇准於今夜初次開演）◀

六本 開天闢地

十大神怪奇景

身高十丈之怪魔
▲漸走漸近，漸近漸長 ▲走到台前，頭礎台頂 此魔名（猰貐）。乃上古時一種獸類。專與南方人民爲害。堯皇命大將叔達滅之。

頭大如斗之毒蛇
▲身長五丈，蠕蠕游行 ▲游到台前，口如血盆，上古時多毒蛇猛獸。攫人而噬，此蛇其一也。經叔達。搜捕多時。千辛萬苦。始盡滅之。其害乃除。

巨翅丈餘之蝶妖
▲翅翼尋丈，振翅飛翔 ▲一霎時間，化爲美人 此上古時之蟲妖也。能幻化美女以惑人。南方最多。其害不亞於蛇獸。亦爲叔達所滅。

碩大無朋之怪獸
▲比水牛大十餘倍，張牙舞爪 ▲與官兵惡鬪，一見驚人 此獸名（饕餮）爲上古最猛之巨獸。人類充其食料。且奔馳極快。后羿叔達共滅之。

滿台眞火燒舜皇
▲火焰四射，火鴉亂飛 ▲火光燭天，火景空前 舜皇被頑父劣弟。騙至柴堆頂上。以火燒之。正在危急。舜妹馳報朝廷。堯皇親來救之。

巨象代大舜耕田
▲巨象上台。代舜耕耘 ▲鴉鳥通靈，千百成羣 舜皇爲二十四孝第一人。奉父命耕於莘野。有白象羣鴉。代其耕種。此即孝感動天。

漸放漸大之月宮
▲一勾新月，始如碗口 ▲放大上升，現出宮殿 此爲姮娥奔入月宮一幕。矯正現行嫦娥奔月之誤點。月景由碗口大放至滿台。姮娥入月。

金丹空中發異彩
▲一粒金丹，懸於樑上 ▲頃刻之間，異光四射 后羿受金母之長生丹。懸於樑上而外出。樑上頓發奇光。姮娥竊丹食之。吐出活兎一只。

百餘人水中惡鬪
▲由五丈高山，躍入水中 ▲一塲打武，水花飛濺滿台 舊時跳五只台子。高不滿二丈。已屬可觀。現在從五丈高跳下。比十只檯子還要高呢。

活龍五條噴洪水
▲龍身長五丈，口中噴眞水 堯王部下反將崇伯鯀。通妖術。被叔達斬訖。割下一足。其足幻化白龍五條。同時噴水。上古時洪水爲患。即由於此。

天蟾舞台 男女合演 續排名震南北萬衆歡迎空前巨製劇界泰斗 神怪 偉大唯一新劇

四本封神榜

▲新排偉大新劇
▲准于今夜新演

胃病仙丹

專治一切胃氣病無論遠年痼疾初起新病加用此胃氣散醫治無不一服奏效購者務請認明盒外蓋有押字紅圖章者庶不致悞 經售處 永安公司 先施公司 綿華公司 三馬路申報館廣告處 抱經堂 啟

惠民奶粉

爲養身育嬰之最上品

上海四川路五號 惠民奶粉公司 各埠均有代售

三東省防疫事務總處處長 伍連德博士 ▲▲▲證明▼▼▼

原函存本公司。。歡迎參觀。。

百代公司 六月份新出品 鋼針唱片

電話一八六二二號

筱香紅 筱月紅 黎明暉（頭二段） 張小軒 張文艷 小達子 王龍海 陸金龍 李阿集 梅蘭芳 金少山 李多奎 金少山 李多奎（頭二段）

四馬路五十八號 有新出鋼針片數種未排於此請閱百代目錄